Werner von Siemens

Artur Fürst

Digitized by Google

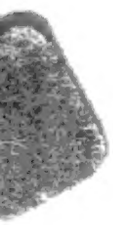

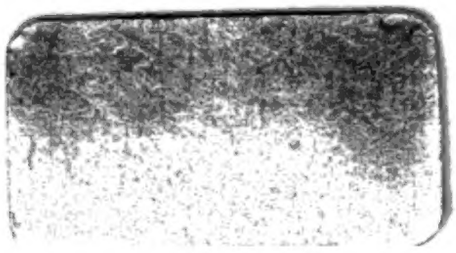

Digitized by Google

Digitized by Google

Werner von Siemens

Digitized by Google

Digitized by Google

Werner von Siemens

der Begründer der modernen Elektrotechnik

Von

Artur Fürst

Mit 13 Abbildungen

Deutsche Verlags-Anstalt
Stuttgart und Berlin 1916

Digitized by Google

AKE6611

Alle Rechte vorbehalten

Copyright 1916
by Deutsche Verlags-Anstalt, Stuttgart

Druck der Deutschen Verlags-Anstalt
in Stuttgart
Papier von der Papierfabrik Salach
in Salach, Württemberg

Digitized by Google

Inhalt

	Seite
Die Persönlichkeit	7
Voreltern und Elternhaus	15
Die Anfänge	21
Erste Erfindungen	29
Theorie und Technik	37
Revolution und Krieg	44
Telegraphen-Apparate	49
Das Leitungsnetz	58
Bauten in Rußland	71
Unterseekabel	79
Die Überwindung des Ozeans	94
Intermezzo	103
Die indo-europäische Telegraphenlinie	109
Die Erfindung der Dynamomaschine	114
Elektrische Bahnen	129
Elektrisches Licht	138
Parerga	141
Wissenschaft	150
Öffentliche Wirksamkeit	161
Siemens & Halske	172
Lebenserinnerungen. Weltruhm	183
Quellenverzeichnis	188

Digitized by Google

Vieles Gewaltige lebt, und nichts
Ist gewaltiger als der Mensch

(„Antigone“ des Sophokles)

Digitized by Google

Die Persönlichkeit

Vor dem stolz ragenden Gebäude der Technischen Hochschule in Charlottenburg ist ein Bronzestandbild aufgerichtet, das Werner Siemens in schlichter Gestalt zeigt. Gewiß konnte der Bildhauer, der heutigen Kunstrichtung entsprechend, nichts Besseres tun, als dem heranreifenden Ingenieurgeschlecht das große Vorbild im Gewand des Bürgers vor Augen führen. Aber die Phantasie, die keine bildnerischen Schwierigkeiten kennt, darf sich Werner Siemens anders vorstellen.

Wir Jüngeren, die mit ihm nicht mehr in persönliche Berührung gekommen sind, sehen ihn gern in zeusähnlicher Gestalt mit einer modern geformten Ägis in der Hand. Ist er es doch gewesen, der so recht eigentlich dem furchtbaren Schildschütterer die Blitze aus der Hand genommen. Sein Schaffen erst hat dem Menschen die Kraft und die Fähigkeit gegeben, den elektrischen Funken sicher einzufangen, ihn zu meistern und weithin zucken zu lassen. Was vor ihm war, erscheint uns heute als dilettantisches Spiel mit der Elektrizität, durch sein Wirken erst wurde die weltfüllende Kraft wirklich in den Dienst des Menschen gezwungen, der Blitz aus den Wolken den Sterblichen als Werkzeug beigesellt.

Den Grundbau der modernen Elektrotechnik haben wir aus Werner Siemens' Händen empfangen. Es ist ein Ganzes, das die Menschheit ihm verdankt, nicht blendende Teile, die erst von anderen einem Ganzen angefügt werden mußten. Zwar war auch Werner Siemens ein großer Erfinder, aber ihn kennzeichnet nicht eine Fülle genialer „Einfälle"; sondern ein langsames, stetiges Weiterführen dessen, was er als noch nicht vollkommen erkannt hatte, ließ ihn ein Lebenswerk von

Digitized by Google

seltener Geschlossenheit aufrichten. Niemals findet man bei ihm, von einer kurzen Jugendperiode abgesehen, ein Herumirren der Gedanken auf krausen Wegen; den Zufallserfolg hat er stets verschmäht. Wie auf einem Gleis ward sein Streben und Forschen stets zwangläufig geführt, und diese ihm von seiner Natur gewiesene feste Bahn, auf der er in stets gleicher Richtung, aber zu den höchsten Zielen vorwärts eilen mußte, hieß Wissenschaft.

Er schöpfte bei seiner Arbeit stets aus der Tiefe wissenschaftlicher Erkenntnis, und dieses stark gegründete Fundament des Siemensschen Schaffens bringt es mit sich, daß in der Reihe der erlauchten Namen, die in die Ehrentafel der Technik eingegraben sind, der seinige eine besondere Stellung einnimmt.

Man nennt Montgolfier den Erfinder des Luftballons, Franklin den Erfinder des Blitzableiters, Philipp Reis den Erfinder des Telephons, aber Werner Siemens lebt nicht fort als der Urheber einer bestimmten Erfindung, sondern man bezeichnet ihn als den Mann, der das elektrische Zeitalter, unser Zeitalter, heraufgeführt hat.

Auch von anderen Namen aus dem Reich der Technik strahlt ein blendendes Licht, aber die meisten gleichen doch punktförmigen Lichtquellen, bei deren Beobachtung man deutlich wahrnimmt, daß all die weit hinausgesandten Strahlen an einer einzigen Stelle entstehen. Siemens' Schaffen jedoch ist wie die Sonne, die aus leicht verhangenem Himmel niederstrahlt; auch sie verbreitet ein sehr starkes Licht, das aber weit verstreut ist, von überall her, aus sämtlichen Richtungen zu kommen scheint und ein ungeheures Gebiet erhellt. Warm, wohltuend und ganz gleichmäßig ist dieses Licht; nur wenn man ganz scharf beobachtet, sieht man einen besonders kräftig erhellten Abschnitt. Hier ist der Ort am Firmament des Siemensschen Schaffens, von wo die Leuchtkraft seiner größten Tat, der Schöpfung der Dynamomaschine, niederstrahlt.

Digitized by Google

Werner Siemens als Seconde-Lieutenant

Digitized by Google

Werner Siemens
Geboren 13. Dezember 1816, gestorben 6. Dezember 1892

Digitized by Google

Digitized by Google

Daß die Wirksamkeit dieses Manns, die ihre Kraft aus der Tiefe der Wissenschaft heraufholte, zugleich so sehr sich in die Breite entwickeln, dem praktischen Leben von so bedeutendem Nutzen sein konnte, verdanken wir einer seltenen Mischung verschiedener Fähigkeiten in der Person von Werner Siemens.

Aus drei Farben stellt die heutige Drucktechnik jede mögliche Tönung her; aus drei Eigenschaften vermochte Siemens so viele und so mannigfaltige Leistungen herauszuentwickeln, daß sein Lebenswerk fast unübersehbar geworden ist.

In ihm vereinigten sich der Mann der Wissenschaft, der Techniker und der Kaufmann zu einem schillernden und doch einheitlichen Ganzen. Für den Apparat, den der Techniker als unzureichend und verbesserungsbedürftig erkannt hatte, entwickelte der Wissenschaftler die theoretische Grundlage, schuf er das Fundament, auf dem weitergebaut werden konnte; wurde im wissenschaftlichen Laboratorium eine neue Erkenntnis geboren, dann war der Ingenieur imstande, das Geisteserzeugnis mit einem Körper zu umschließen, der Knochen, Blut und Muskeln besaß, so daß es lebendig zu wirken vermochte. Der Kaufmann aber kannte die Wege, um den Gegenstand so auf den Markt zu bringen, daß er Käufer fand und Geld einbrachte, das nun wieder die Möglichkeit zu weiteren wissenschaftlichen Forschungen schuf. Auf diese Weise entstand ein Kreislauf, der zu immer Größerem führen mußte. Er stellte die vorausgenommene Anwendung des von Siemens später gefundenen dynamo-elektrischen Prinzips auf sein eigenes Leben dar, dieses Prinzips, nach dem der Induktor durch die Leitung die Polmagnete verstärkt und diese dann wieder rückwirkend den Induktor zu höheren Leistungen befähigen.

„Naturwissenschaftliche Forschung war meine erste, meine Jugendliebe ... daneben habe ich freilich immer den Drang gefühlt, die naturwissenschaftlichen Errungenschaften dem praktischen Leben nutzbar zu machen," so hat er von sich gesagt. „Dabei kann ich mir selbst das Zeugnis geben, daß es nicht

Digitized by Google

Gewinnsucht war, die mich bewog, meine Arbeitskraft und mein Interesse in so ausgedehntem Maß technischen Unternehmungen zuzuwenden. In der Regel war es zunächst das wissenschaftlich-technische Interesse, das mich einer Aufgabe zuführte. Indessen will ich auch die mächtige Einwirkung nicht unterschätzen, welche der Erfolg und das ihm entspringende Bewußtsein, Nützliches zu schaffen und zugleich Tausenden von fleißigen Arbeitern dadurch ihr Brot zu geben, auf den Menschen ausübt."

Diese mächtige Einwirkung trieb hier nun nicht zu Spekulationen, sondern eben zur wissenschaftlichen Forschung zurück in dem unbewußten Drang, der das echte Genie stets auf den richtigen Weg lenkt.

Die Dreigestalt von Siemens' Persönlichkeit hat auch äußerlich zu eigenartigen Konstellationen geführt. Der praktisch schaffende Ingenieur wurde als ordentliches Mitglied in die preußische Akademie der Wissenschaften berufen, die doch, wie Du Bois-Reymond damals betonte, die Wissenschaft um ihrer selbst willen betreibt, und eben derselbe Mann hatte als Dr. phil. honoris causa einmal Gelegenheit, den Titel Kommerzienrat, den man ihm antrug, als nicht ganz zusagend abzulehnen.

Als Werner Siemens nach Berlin kam, um seine Laufbahn zu beginnen, war die erste Eisenbahn in Deutschland noch nicht eröffnet; eine Technik in unserem heutigen Sinn gab es überhaupt nicht. Faraday hatte gerade erst seine Untersuchungen über die Magnetinduktion bekannt gegeben, die in der Folge die theoretische Grundlage für den Bau sämtlicher elektrischer Maschinen geworden sind; an eine Elektrotechnik war also überhaupt noch nicht zu denken. Das Wort Elektrotechnik selbst ist erst viel später bei der unter Siemens' Mitwirkung erfolgten Begründung des Elektrotechnischen Vereins geschaffen worden.

Der junge Mann selbst kam vom Land, aus den engen Verhältnissen einer ärmlichen, kinderreichen Familie. Er war

Digitized by Google

ohne Mittel und ohne beſondere Schulbildung. Er hatte auch nicht das Glück, nun gleich ſyſtematiſche Studien beginnen zu können, ſondern ſah ſich gezwungen, die Laufbahn eines Artillerieoffiziers einzuſchlagen. Viele, viele Jahre lang konnte er an nichts anderes denken als nur daran, wie er ſich die Mittel zu ſeinem kargen Lebensunterhalt verſchaffte.

Und doch! Das Wunderbare geſchah, das Unbegreifliche trat auch hier wieder ein, dem wir immer begegnen, wenn die geheimnisvoll über uns gebietende Macht jemanden dazu auserſehen hat, ihr Werkzeug bei der Fortentwicklung des Menſchengeſchlechts zu werden.

Das in den freien Luftraum geworfene und am Wachstum behinderte Samenkorn keimte dennoch, ward groß und ſtark, ſchöpfte ſeine Kraft aus unbekannten Regionen, in die nur die Wurzeln des Genies den Eingang finden, entfaltete ſich als ein Baum, der köſtliche Früchte trug und ſeine breitäſtige Krone auf kerngeſundem, knorrigem Stamm weit ausbreitete.

Als Werner Siemens die Augen ſchloß, da war mit ſeiner Hilfe, durch ſeine Forſchungen und Erfindungen das Reich des elektriſchen Schwachſtroms prachtvoll errichtet und gefeſtigt. Die Elektrizität war als Übermittlungswerkzeug des menſchlichen Gedankens unentbehrlich geworden, ſie ſchloß Erdteile zuſammen und überbrückte die Weltmeere. Schon damals waren die Drähte die Harfenſaiten, auf denen das brauſende Lied der menſchlichen Kultur geſpielt wurde. Die Starkſtromtechnik hatte den feſten Unterbau erhalten, auf dem ſie ſich bald zu ihrer heutigen umfaſſenden Bedeutung entwickeln ſollte. Siemens ſelbſt, der mit der Dynamomaſchine der Menſchheit das Mittel zu ungeahnter Beherrſchung und Dienſtbarmachung der Naturkräfte in die Hand gegeben hatte, konnte auch hier noch die erſte Entwicklungsſtufe ſelbſt leiten und geiſtig begleiten, bis mit ſeinem zunehmenden Alter ein anderer Führer wurde: Emil Rathenau.

Digitized by Google

Der Sohn des armen Landwirts hinterließ ein Vermögen, das eine sehr stattliche Zahl von Millionen umfaßte. Die von ihm begründete und geleitete Industriefirma war eine der angesehensten und bedeutendsten in Deutschland geworden; er hat ihren Namen für immer mit der Geschichte der Technik verbunden. Was an Ehrungen einem Gelehrten, einem Erfinder, einem Industriellen zuteil werden kann, ist ihm in reichster Fülle zugeflossen.

Er verdiente diese Auszeichnungen um so mehr, als er neben seinen großen Taten auf ureigenstem Gebiet dem Gedeihen des Staats zeitlebens eine lebhafte und tatkräftige Aufmerksamkeit zugewendet hat. In die preußische Politik hat er ratend und rettend eingegriffen. Ein starkes soziales Pflichtgefühl trieb ihn schon zu einer Zeit, als man diesen Einrichtungen in industriellen Kreisen noch recht bedenklich gegenüberstand, dazu, für die Angestellten und Arbeiter seiner Firma eine Invaliditätskasse und Altersversorgungseinrichtung zu schaffen. Er fand nicht Ruhe, bis es ihm gelungen war, der erfinderischen Tätigkeit in Deutschland einen gesunden Boden zu schaffen. Werner Siemens ist als der Vater unserer Patentgesetzgebung anzusehen. Durch die Errichtung der Physikalisch-Technischen Reichsanstalt, deren Gründung er geistig vorbereitete und durch reiche finanzielle Beihilfe ermöglichte, ließ er das erste Institut in Deutschland entstehen, das ausschließlich der wissenschaftlichen Forschung gewidmet ist.

Sein universeller Geist trieb ihn auch unablässig, über naturwissenschaftliche Fragen nachzusinnen, die abseits der Technik lagen. Wenn man seine Arbeiten über solche Themen durchblättert und zugleich die Fülle der wissenschaftlichen Aufsätze wahrnimmt, die er über technische Probleme geschrieben hat, so wird man mit Staunen erfüllt über die geistige Kapazität dieses Manns, der schließlich zu wissenschaftlicher Tätigkeit doch nur in den kargen Mußestunden Zeit hatte, die ihm seine weitest ausgebreitete industrielle Wirksamkeit ließ.

Digitized by Google

Man sollte meinen, daß in dem Leben eines solchen Manns kein Raum zu dem geblieben wäre, was man im landläufigen Sinn „Erlebnis“ nennt. Doch da sehen wir wieder, wie das Genie den Fassungsraum des Jahrs und der Stunde zu weiten vermag, so daß sie für ihn ein Mehrfaches der Sekundenzahl zu enthalten scheinen, die der gewöhnliche Mensch abzählt. Werner Siemens' Erdenwallen ist erfüllt von romantischen Begebenheiten, von Abenteuern könnte man sagen, wie sie in solcher Zahl nur wenigen begegnen.

Fortwährend erlebt er Außerordentliches. Das Plötzliche, das seinen Erfindungsideen fremd ist, tritt im Gang seines Lebens fortwährend auf. Unerwartete Ereignisse werfen ihn häufig in andere Richtung, als er gerade einzuschlagen beabsichtigt. Dreimal verursacht er schwere Explosionen, er erobert eine Festung, kämpft mit Beduinen auf der Spitze einer Pyramide, wird durch einen Schiffbruch auf eine unbewohnte Insel gebannt, eine lose gewordene Kabeltrommel droht sein Schiff zu zerschmettern, das Meer strömt mit furchtbarem Wüten in seltsamer Weise gegen ihn an. Und — was das erstaunlichste ist — in all diesem Getümmel oft schwerer Gefahren bleibt er jeden Augenblick der ruhige, sorgsam beobachtende Mann der Wissenschaft. Ein Ausbruch des Vesuv läßt in ihm Gedanken über die Beschaffenheit des Erdinnern erwachsen, er treibt Navigation während des Schiffbruchs und Meeresforschung inmitten der Wasserhose.

Auch der Kreis der Familie, aus dem er hervorging, zeigt uns ein ungewöhnliches Bild. Unter den zahlreichen Kindern, die Werner Siemens' Eltern hinterließen, ist er nicht das einzige gewesen, das als schaffender Mensch Bedeutung erlangte. Zeitlebens war er auf seinem Höhenpfad aufs engste mit drei Brüdern verbunden, von denen jeder in seinem Gebiet Großes geschaffen hat. Wilhelm, Friedrich und Karl Siemens umgeben als ein leuchtendes Dreigestirn die Zentralsonne Werner. In ihren jungen Jahren waren sie alle seine Helfer,

Digitized by Google

und auch später haben sie häufig in seinem Interessenkreis gearbeitet. Aber die wissenschaftlich-technischen Schöpfungen Wilhelms und Friedrichs, die außerordentliche organisatorische Begabung Karls würden auch ohne den großen Bruder es jedem von den Dreien ermöglicht haben, den Namen Siemens bekannt und bedeutsam zu machen.

Die Mitwelt hat die vier Männer mit gleichem Namen gewissermaßen individuell angesiedelt, um sie leichter unterscheiden zu können. Werner war natürlich der „Berliner Siemens", Wilhelm (William), der während des größten Teils seines Lebens in England wirkte und dort als hochberühmter und verehrter Mann starb, der Schöpfer des nach ihm benannten, auf der ganzen Erde angewendeten Stahlbereitungsverfahrens, hieß der „Londoner Siemens". Friedrich, der Erfinder des Regenerativofens und verdiente Förderer der Glasindustrie, wurde der „Dresdener Siemens" genannt. Karl endlich, der lange Zeit in Petersburg und im Kaukasus gewirkt hat, war als der „Russische Siemens" bekannt.

Nachzuforschen, wie die gemeinsame Quelle gestaltet war, aus der diese vier prächtigen Ströme entsprangen, ist gewiß eine lohnende Aufgabe. Ihr wollen wir uns zunächst zuwenden, um dann zu beobachten, wie der größte und mächtigste von ihnen in seinem Lauf sich um sperrende Krümmungen windet, über Hindernisse brausend hinwegschießt, Arme aussendet, die sich später wieder mit dem Hauptlauf vereinigen, wie aus dem schmalen Wasser allmählich ein breiter Strom wird, der endlich ruhig und gelassen ins unendliche Meer des Weltruhms und der Unsterblichkeit ausmündet.

Digitized by Google

Voreltern und Elternhaus

Die Ahnenreihe der Siemens schließt sich zu einer Familie von bestem Bürgeradel zusammen. Der Stammbaum läßt sich bis zum Jahre 1523 zurückverfolgen. Da wird in der Bürgerrolle der Stadt Goslar ein Petrowin Siemens als Mitglied der Krämergilde und Hauseigentümer genannt. Seine Nachkommen sind Ratsherren und Stadthauptleute in Goslar. Noch heute steht dort ein altes schönes Haus mit geschnitztem Gebälk und Butzenscheiben, das einer der Siemensschen Ahnen errichtet hat; in ihm werden jetzt noch in gewissen Abständen Zusammenkünfte der Siemens abgehalten. Es bestand in der Familie von jeher ein in Bürgerkreisen seltenes Zusammengehörigkeitsgefühl, das bis zum heutigen Tag sorgsam gepflegt wird.

Werner Siemens erwähnt in seinen „Lebenserinnerungen" eine alte, höchst romantische Familienlegende, die er als geschichtlich nicht erwiesen bezeichnet. Indessen ist durch die Forschungen von Stephan Kekulé von Stradonitz festgestellt worden, daß die Erzählung wirklich einen Urahnen des Hauses betrifft und zwar eine Stammutter des Geschlechts. Der Historiograph hat darüber in den „Grenzboten" berichtet:

„Von 1618 bis 1648 wütete in Deutschland der Dreißigjährige Krieg: ein Menschenalter von Blut, Mord und Brand, gänzlicher Vernichtung der beweglichen, Zerstörung der unbeweglichen Habe, eine Zeit geistigen und materiellen Verderbens der Nation.

„Vor den Kriegsgreueln war Anna Maria Crevet, die am 4. März 1611 zu Lippstadt geborene bildschöne, schwarzlockige Tochter eines Barbiers mit Namen Gerhard Crevet und seiner ehrsamen Hausfrau Anna Gallenkamm, zu ihrem

Vetter Jobs Bruckmann, einem vornehmen Kaufmann, nach Magdeburg geflohen, um in dessen Haus eine sichere Zufluchtsstätte zu finden.

„Im Frühjahr des Jahres 1631 kam es zur Belagerung der Stadt, am 10. Mai alten, 20. Mai neuen Stils zu jener furchtbaren Plünderung, die alles, was bisher im großen Krieg an Scheußlichkeiten verübt worden war, in den Schatten stellte.

„Im Heer der Belagerer diente damals ein Soldat mit Namen Hans Volkmar, geboren am 24. November 1607 zu Hollenstedt an der Leine in der heutigen Provinz Hannover. Einer der eifrigsten bei der Plünderung, drang er mit einer Anzahl Spießgesellen in das Bruckmannsche Haus. Dieses wurde von unten bis oben durchsucht, und so gelangten die Plünderer auch auf den Heuboden, wo ein großer Heuhaufen ihre Aufmerksamkeit anzog, weil erfahrungsgemäß die Einwohner der Häuser derartige Verstecke zu benutzen pflegten, um Wertvolles darin zu bergen.

„Eifrig stocherte Hans Volkmar mit seinem Mordgewehr im Heuhaufen. Da! Ein dumpfer Schrei, Geraschel. Er wühlt weiter. Da stürzt sich aus dem Heuhaufen ihm zu Füßen, seine Knie umklammernd, ein schönes junges Weib, notdürftig gekleidet, zum Tod erschrocken, aus einer frischen Wunde an der Lende blutend, und fleht mit heißem Ringen ums Leben. Einen Augenblick steht er erstarrt, dann stürzt er sich auf sie, reißt sie hoch, wehrt mit wildem Ruf die Gefährten zurück und eilt mit seiner süßen Beute ins Lager, alle Schätze vergessend.

„Vier Tage nachher, am 14. Mai alten, 24. Mai neuen Stils, wurde das Paar durch einen Feldprediger im Lager getraut.

„Hans Volkmar diente noch eine Zeitlang als Soldat, später ließ er sich in der alten Kaiserstadt Goslar am Harz nieder. Dort erwarb er 1650 das Bürgerrecht, wurde 1652 Achtsmann, 1660 Stadthauptmann und ist am 28. Mai 1678

Digitized by Google

im 71. Lebensjahr, nachdem er mit seiner bei der Belagerung Magdeburgs gewonnenen Ehefrau 47 Jahre im glücklichsten Ehestand gelebt hatte, gestorben. Seine Witwe überlebte ihn noch lange. Sie starb erst im Jahre 1696 im 85. Jahr ihres Lebens, nachdem sie von 11 Kindern Mutter, von 31 Enkeln Großmutter, von 30 Urenkeln Urgroßmutter geworden war."

Die älteste Tochter dieser Anna Maria Crevet-Volkmar, namens Anna, die am 1. August 1636 geboren wurde, heiratete einen Hans Siemens, Stadthauptmann und Achtsmann zu Goslar. Sie brachte in das Geschlecht der Siemens eine Eigentümlichkeit hinein, die es bis heute bewahrt hat, nämlich den Kinderreichtum. Kommen doch in einzelnen Fällen 13, 14 und 15 Kinder eines Ehepaars vor. Das Geschlecht ist noch heute sehr ausgebreitet. An einem Familientag waren nicht weniger als 63 Vertreter des Geschlechts versammelt. Augenblicklich zählt die Familie 38 Mitglieder.

Vom Anfang des achtzehnten Jahrhunderts ab bis auf den Vater der vier berühmten Brüder sind die Ahnen der Siemens meist Landwirte gewesen. Aber das Interesse für mechanisch-technische Dinge und die Erfinderbegabung treten doch mit jenen nicht zum erstenmal in diesem Geschlecht auf.

Schon ein Großonkel der Brüder beschäftigte sich in seinen Mußestunden viel mit optischen Instrumenten und fertigte gern Mikroskope und Fernrohre als Geschenke für seine Verwandten an. Der Onkel Ernst Franz Siemens, der 1780 in Lutter am Barenberg geboren wurde, hat das Sieden und Zerkleinern der Kartoffel bei hoher Temperatur und die Anwendung des Wasserdampfs zur Destillation in die Brennerei eingeführt. Sein Sohn Karl Georg errichtete in Braunschweig die erste große Zuckerfabrik mit Dampfeinrichtung und war Professor der technischen Werkstatt an der Hochschule zu Hohenheim. Ein anderer Sohn, Adolf Siemens, der Offizier bei der Hannoverschen Artillerie war, erfand eine Verbesserung der Schrapnelleinrichtung und einen elektrischen Apparat zum

Digitized by Google

Entfernungsmessen für Geschütze. So ist es also nicht etwas Neues, sondern nur eine freilich rasche und großartige Weiterentwicklung, wenn Werner Siemens den Ruhm des Familiennamens über die ganze Erde trug.

Er wurde am 13. Dezember 1816 als der Sohn des Landwirts Christian Ferdinand Siemens und seiner Gattin Eleonore, der Tochter des Amtsrats Deichmann in Poggenhagen, zu Lenthe bei Hannover geboren. Die Eltern hatten 14 Kinder, nämlich 11 Söhne und 3 Töchter. Das älteste Kind war Ludwig, von dem wir nichts näheres wissen, da er verschollen und ohne Kinder gestorben ist. Mathilde, die geliebte Schwester von Werner, war das zweite Kind. Dann folgte ein Sohn Werner, der kurz nach der Geburt gestorben ist. Unser großer Ernst Werner Siemens war das vierte Kind seiner Eltern, Wilhelm das achte, Friedrich das neunte und Karl das zehnte.

Das Obergut Lenthe, auf dem die Eltern lebten, liegt an einem bewaldeten Bergrücken, der vom Deistergebirge abfällt. Es gehörte zu der damaligen Königlich Großbritannischen Provinz Hannover, deren staatliche Organisation noch fast mittelalterlich war. Der Vater wagte es einstmals, ein Rudel der Hirsche einzusperren, die in großer Zahl die Saaten auf schlimmste Weise verwüsteten, aber von niemand angegriffen werden durften. Sofort wurde vom Oberhofjägeramt in Hannover eine Untersuchung gegen ihn eingeleitet, und der Vater hatte es nur einem Glückszufall zu verdanken, daß er mit einer schweren Geldstrafe davonkam. Dieses Erlebnis gab ihm Anlaß, ein Land mit freieren Zuständen aufzusuchen, und er pachtete die Domäne Menzendorf im Fürstentum Ratzeburg, das zu — Mecklenburg gehörte. Dort hat Werner glückliche Jugendjahre verlebt. Die ökonomischen Verhältnisse im Elternhaus waren freilich recht trübselig; die Domäne warf nur einen geringen Gewinn ab, viel zu wenig, um eine so zahlreiche Familie zu ernähren.

Digitized by Google

Bis zu seinem elften Lebensjahr unterrichtete Großmutter Deichmann — geborene von Scheiter, wie sie nie ihrer Unterschrift beizufügen vergaß — ihren Enkelsohn, und auch der Vater erteilte einige Unterrichtsstunden. Dann wurde die einfache Bürgerschule des eine Stunde weit entfernten Städtchens Schöneberg bezogen. Die wissenschaftlichen Resultate dort waren, wie Werner Siemens selbst feststellt, recht mäßig.

Im Jahre 1828 berief der Vater für seine Kinder einen Hauslehrer, den Kandidaten der Theologie Sponholz, der Ausgezeichnetes geleistet haben muß, da Werner seiner noch in hohem Alter mit lebhafter Dankbarkeit gedachte. Leider machte Sponholz nach einigen Jahren seinem Leben durch Selbstmord ein Ende, und nun kam ein trockener Pedant als Lehrer ins Haus, der vieles verdarb, was die Kinder vorher schon in sich aufgenommen hatten.

Als auch dieser Mann im Siemensschen Haus gestorben war, wurde Werner endlich einem systematischen Unterricht zugeführt, indem man ihn auf die Katharinenschule, ein Gymnasium zu Lübeck, sandte. Bei der Prüfung erwies er sich als reif für die Aufnahme in Obertertia. Es hat ihm viel Verdruß bereitet, daß auf diesem Gymnasium ein fast ausschließlicher Wert auf das Erlernen der alten Sprachen gelegt wurde. Für diese hatte er gar kein Interesse, da es bei den grammatischen Regeln „nichts zu denken und nichts zu erkennen gab". Fast gar nicht gepflegt wurde die Mathematik, für die der junge Werner eine starke Begeisterung fühlte, und in der er auch schon viel wußte, obgleich seine beiden Hauslehrer gar nichts davon verstanden hatten. Nur aus einem inneren Drang heraus hatte er sich so lebhaft mit dieser Wissenschaft beschäftigt, daß er auf dem Gymnasium in dieser Disziplin sogleich eine höhere Klasse besuchen durfte. Schon in der Sekunda ließ er das Studium des Griechischen vollständig fallen und nahm statt dessen Privatstunden in Mathematik und Feldmessen,

Digitized by Google

um sich für das Baufach vorzubereiten, das einzige technische Fach, das es damals gab.

Sein glühender Wunsch war, an der Bauakademie in Berlin studieren zu dürfen. Aber die sehr geringen Mittel des Vaters erlaubten ihm das nicht. Sein Lehrer im Feldmessen, der Leutnant im Lübecker Kontingent Freiherr von Bülzinglöwen, der früher bei der preußischen Artillerie gedient hatte, empfahl ihm, beim preußischen Ingenieurkorps einzutreten, wo er mit Aufwendung geringer Summen dasselbe lernen könnte wie auf der Bauakademie. Das schien Werner hoffnungsreich zu sein, und um Ostern 1834, in seinem siebzehnten Lebensjahr, nahm er Abschied vom Elternhaus, um nach der preußischen Hauptstadt überzusiedeln.

Wir wissen nicht, mit welchen Gefühlen die Eltern, damals wohl schon kränklich und von schweren Sorgen niedergedrückt, ihren Sohn haben fortziehen lassen. Sie mögen ihn als einen Jüngling betrachtet haben, der mit etwas exzentrischen Ideen aus der Art schlug, da er durchaus nicht in dem hergebrachten Kreis der Landwirte bleiben wollte. Niemand konnte gewiß ahnen, daß die als Kuriosität betrachtete Vorliebe für die Mathematik so hohe Bedeutung für das ganze Geschlecht gewinnen sollte.

Digitized by

Die Anfänge

Wir Heutigen haben Mühe, uns die Zeitumstände vorzustellen, unter denen der junge Werner nach Berlin ging. Ging im wahren Sinn des Worts, denn er mußte über die Chaussee wandern, da es eine regelmäßige Verbindung von Mecklenburg nach Berlin nicht gab, und er auch gar nicht imstande gewesen wäre, die Fahrkosten aufzubringen.

Für die Mecklenburger zog er ins Ausland, in das fremde, immer mit einem gewissen Schrecken betrachtete preußische Gebiet hinein. Die Bauern von Menzendorf, die den Knaben liebgewonnen hatten, sandten sogar eine Abordnung an den Vater, um ihn zu bitten, „so einen gauden Jungen" doch nicht nach Preußen gehen zu lassen, wo er notwendigerweise verhungern müsse. Sie dachten, daß das ganze Land aus demselben unfruchtbaren Sand bestünde wie der preußisch-mecklenburgische Grenzrand. Irgendein deutsches Zusammengehörigkeitsgefühl war noch nicht vorhanden; nur der Vater ahnte schon mit ziemlicher Klarheit, daß der Staat Friedrichs des Großen Deutschland einstmals zur Größe emporführen würde.

So trug also der künftige Offiziersaspirant sein gewiß nicht allzu schweres Ränzel über die staubige Landstraße einer Zukunft entgegen, deren Größe ihm durch keine Fata Morgana angezeigt wurde. Der erste Mensch, der sich ihm auf dem neuen Lebensweg beigesellte, war ein junger Knopfmacher. Der zog auch nach Berlin, und mit ihm nahm Werner Siemens in der Knopfmacherherberge sein erstes Quartier.

Das sollte ihm bald sehr übelgenommen werden. Er hatte eine Empfehlung an einen entfernten Verwandten, den Leutnant von Huet bei der reitenden Gardeartillerie, bei sich;

Digitized by Google

diesen suchte er auf und versetzte ihn in größten Schrecken durch die Mitteilung, daß er in der standesunwürdigen Knopfmacherherberge übernachtet habe. Der Leutnant ließ sofort das Ränzel abholen, den jungen Mann in einem besseren Hotel in der Neuen Friedrichstraße unterbringen und sandte ihn zum General von Rauch, den damaligen Chef des Ingenieurkorps.

Der junge Werner trug nun dem General seinen Wunsch vor, als Avantageur sich das Recht auf Einberufung zur Artillerie- und Ingenieurschule zu erdienen. Aber auch hier sollte er keinen Erfolg haben. Der General riet dringend ab, da so viel Vormänner vorhanden wären, daß der Eintritt in die Schule vielleicht erst in vier bis fünf Jahren stattfinden könnte. Er empfahl jedoch, zur Artillerie zu gehen, wo die Aussichten besser seien und eine gleiche Schulbildung erworben werden könnte. Der junge Siemens sah ein, daß dieser Weg wohl der beste sein würde, und mit guter Empfehlung versehen, fuhr er nach Magdeburg zum Kommandeur der dritten Artilleriebrigade, dem Obersten von Scharnhorst, einem Sohn des großen Organisators der preußischen Armee.

Hier stehen wir nun an der Wurzel des wissenschaftlichen Werdegangs von Werner Siemens, der also ebenso im soldatischen Bezirk seinen Anfang nahm wie die Entwicklung eines anderen Großen, dessen Lebenslauf er später kreuzen sollte, Hermann Helmholtz'.

Der Oberst von Scharnhorst machte auch noch einige Schwierigkeiten. Die Zulassung zur Artillerielaufbahn sollte von dem Ausfall eines Examens abhängig gemacht werden. Und auch die Erlaubnis zur Teilnahme an der Prüfung konnte nicht ohne weiteres erteilt werden, denn Siemens war ja als Mecklenburger für Preußen ein Ausländer und mußte zuvor vom mecklenburgischen Militärdienst freigekauft werden. Das ging keinesfalls geschwind. Erst als er sich schon zum Examen begeben wollte und mit großen Sorgen den Freikauf-

Digitized by Google

brief vermißte, kam der Vater selbst auf einem leichten Wagen nach Magdeburg gefahren und übergab seinem Sohn das Dokument, das er der langsamen Beförderung durch die Post nicht hatte anvertrauen wollen.

Siemens hatte sich, obwohl er ausgezeichnete Kenntnisse in der Mathematik besaß, auf das Examen mühselig vorbereiten müssen, da hierbei auch in Geschichte, Geographie und Französisch geprüft wurde; diese Fächer hatte er auf dem Lübecker Gymnasium nur sehr oberflächlich getrieben. Große Kenntnisse hatte er denn darin auch nicht erreicht, am wenigsten in der Erdkunde, aber im Examen half ihm einer jener zahlreichen Zufälle, denen unser großer Mann im Leben so häufig als fördernden oder hemmenden Elementen begegnen sollte.

Die kleine Episode hat uns Werner Siemens selbst in seinen „Lebenserinnerungen" erzählt, einem der schönsten Volksbücher, die wir besitzen; jeder Jüngling sollte es lesen, der sich zu Ausdauer und großen Taten kräftigen will, und jeder Mann, der Erbauung sucht in der Darstellung eines Lebens, das voll ist von Suchen und Finden, von jauchzendem Hoffen und unverzagtem Bescheiden, von Fehlschlägen und prachtvollem Gelingen.

Das dramatische Erlebnis bei der Prüfung trug sich so zu: „Examinator war ein Hauptmann Meinicke, der den Ruf eines sehr gelehrten und dabei originellen Mannes hatte. Er galt für einen großen Kenner des Tokaierweins, wie ich später erfuhr, und das mochte ihn wohl veranlassen, nach der Lage von Tokai zu forschen. Niemand wußte sie, worüber er sehr zornig wurde. Mir als letztem der Reihe fiel zum Glück ein, daß es Tokaierwein gab, der einst meiner kranken Mutter verordnet war, und daß der auch Ungarwein benannt wurde. Auf meine Antwort: „In Ungarn, Herr Hauptmann!" erhellte sich sein Gesicht, und mit dem Ausruf: „Aber, meine Herren, Sie werden doch den Tokaierwein kennen!" gab er mir die beste Zensur in der Geographie."

Digitized by Google

So zählte Siemens schließlich zu den vier Glücklichen, die das Examen am besten bestanden. Gewissermaßen haben wir es also dem feurigen Erzeugnis der ungarischen Weinberge zu verdanken, daß er seine Laufbahn in einigermaßen brauchbarer Weise beginnen konnte. Wer weiß, wohin seine Entwicklung geführt hätte, wenn der prüfende Lehrer dem Tokaierwein nicht ergeben gewesen wäre.

Es fehlte aber immer noch eine Planke auf der Brücke, die zur Zukunft führen sollte. Der „Ausländer" mußte erst eine ausdrückliche königliche Genehmigung für den Eintritt ins preußische Heer haben. Sie wurde ihm schließlich erteilt und ward das Eingangstor zu dem Bezirk, den er mit seinem Ruhm erfüllen sollte. „Ich betrachte," so schrieb Siemens später, „die Kabinettsorder Friedrich Wilhelms III., die mir den Eintritt in die preußische Armee gestattete, als die Eröffnung der einzigen für mich damals geeigneten Bahn, auf der meine Tatkraft sich entfalten konnte."

Nun ward der junge Artillerist auf dem Domplatz zu Magdeburg gedrillt. Und schon nach sechs Monaten erhielt er die Beförderung zum Bombardier; das war ein Dienstgrad, der ungefähr unserem heutigen Obergefreiten entspricht. Bei den Schießübungen wurde er zum erstenmal seiner besonderen technischen Begabung gewahr, denn es schien ihm hier alles selbstverständlich, was die anderen nur schwer begriffen.

Im Herbst des Jahres 1835 erhielt Siemens endlich das ersehnte Kommando zur Artillerie- und Ingenieurschule in Berlin. Die drei Jahre, die er hier zubrachte, zählt er selbst zu den glücklichsten seines Lebens. Ein wiederum günstiger Zufall wollte es, daß er hier drei sehr bedeutende Naturwissenschaftler als Lehrer vorfand, den Mathematiker und Physiker Ohm, der das für die Elektrizitätslehre grundlegende Ohmsche Gesetz aufstellte, den Physiker Magnus und den Chemiker Erdmann. Nur durch eisernen Fleiß gelang es Siemens, das Fähnrich-, das Armeeoffizier- und endlich das Artillerie-

Digitized by Google

examen zu bestehen; mit großer Not und ohne Auszeichnung kam er durch diese Klippen hindurch, da ihm eben die feste wissenschaftliche Grundlage fehlte. Soweit er irgend Zeit hatte, beschäftigte er sich darum mit seinen Lieblingswissenschaften Mathematik, Physik und Chemie, und diesen Disziplinen hat er sein ganzes Leben hindurch eine treue Zuneigung bewahrt.

Nun war er Sekondeleutnant und kehrte im Sommer 1838 aus Berlin wieder zu seinem Truppenteil nach Magdeburg zurück.

Es begann eine Zeit schwerer Sorgen und Kümmernisse. Während eines vierwöchigen Urlaubs besuchte er mit seinem Freund William Meyer das Heimatdorf, und die Wiedersehensfreude mit der vielköpfigen Familie war groß und rührend. Die preußischen Offiziersuniformen imponierten den braven Dörflern lebhaft, und sie begannen einzusehen, daß es in Preußen doch wohl noch andere Menschen geben müsse als Hungerleider. Damals feierte auch die älteste Schwester Mathilde ihre Hochzeit mit dem Professor Karl Himly aus Göttingen.

Der Bruder Wilhelm sollte nach der Absicht der Eltern Kaufmann werden. Aber Werner erkannte klar, daß dieses für Wilhelm keine geeignete Laufbahn wäre. Mit großherzigem Entschluß nahm er ihn gelegentlich seines Besuchs in Lenthe aus dem Lübecker Gymnasium und ließ ihn, nachdem die Genehmigung der widerstrebenden Eltern erlangt war, mit nach Magdeburg übersiedeln, wo er seine Erziehung mit treuer Sorge überwachte. Er erteilte dem Bruder selbst an jedem Morgen von fünf bis sieben Uhr mathematischen Unterricht und veranlaßte ihn auch, sich mit der englischen Sprache zu beschäftigen. Beides ist für Wilhelm in der Folge von grundlegender Bedeutung geworden. Um sein eigenes Verdienst zu verdecken, schrieb Werner Siemens später, „daß der dem Bruder erteilte mathematische Unterricht für ihn selbst

Digitized by Google

sehr nützlich gewesen sei, da er dazu beigetragen habe, ihn allen Verlockungen des Offizierslebens siegreich widerstehen zu lassen."

Zu systematischer wissenschaftlicher Weiterbildung war jetzt wenig Zeit. Aber Werner Siemens begann doch schon ein wenig technisch zu experimentieren. Und das wäre ihm beinahe schlecht bekommen. Der erste Versuch brachte gleich ein jähes, nicht gerade angenehmes Erlebnis. Er hat es in den „Lebenserinnerungen" dargestellt:

„Ich hatte gehört, daß mein Vetter, der hannöversche Artillerieoffizier A. Siemens, erfolgreiche Versuche mit Friktionsschlagröhren angestellt hatte, die anstatt der damals noch ausschließlich gebrauchten brennenden Lunte zum Entzünden der Kanonenladung benutzt werden sollten. Mir leuchtete die Wichtigkeit dieser Erfindung ein, und ich entschloß mich, selbst Versuche nach dieser Richtung zu machen. Da die versuchten Zündmittel nicht sicher genug wirkten, so rührte ich in Ermangelung besserer Gerätschaften in einem Pomadennapf mit sehr dickem Boden einen wässerigen Brei von Phosphor und chlorsaurem Kali zusammen und stellte den Napf, da ich zum Exerzieren fortgehen mußte, gut zugedeckt in eine kühle Fensterecke.

„Als ich zurückkam und mich mit einiger Besorgnis nach meinem gefährlichen Präparat umsah, fand ich es zu meiner Befriedigung noch in derselben Ecke stehen. Als ich es aber vorsichtig hervorholte und das in der Masse stehende Schwefelholz, welches zum Zusammenrühren gedient hatte, nur berührte, entstand eine gewaltige Explosion, die mir den Tschako vom Kopf schleuderte und sämtliche Fensterscheiben samt den Rahmen zertrümmerte. Der ganze obere Teil des Porzellannapfes war als feines Pulver im Zimmer umhergeschleudert, während sein dicker Boden tief in das Fensterbrett eingedrückt war.

„Als Ursache dieser ganz unerwarteten Explosion stellte sich heraus, daß mein Bursche beim Reinmachen des Zimmers

Digitized by Google

das Gefäß in die Ofenröhre gesetzt und dort einige Stunden hatte trocknen lassen, bevor er es wieder an denselben Platz zurücktrug. Wunderbarerweise war ich nicht sichtlich verwundet, nur hatte der gewaltige Luftdruck die Haut meiner linken Hand so gequetscht, daß Zeigefinger und Daumen von einer großen Blutblase bedeckt waren. Leider war mir aber das rechte Trommelfell zerrissen, was ich sogleich daran erkannte, daß ich die Luft durch beide Ohren ausblasen konnte; das linke Trommelfell war mir schon im Jahre vorher bei einer Schießübung geplatzt. Ich war infolgedessen zunächst ganz taub und hatte noch keinen Laut gehört, als plötzlich die Tür meines Zimmers sich öffnete, und ich sah, daß das ganze Vorzimmer mit entsetzten Menschen angefüllt war. Es hatte sich nämlich sofort das Gerücht verbreitet, einer der beiden im Quartier wohnenden Offiziere hätte sich erschossen.

„Ich habe infolge dieses Unfalls lange an Schwerhörigkeit gelitten und leide auch heute noch hin und wieder daran, wenn sich die verschlossenen Risse in den Trommelfellen gelegentlich wieder öffnen."

Es gelang also vorläufig noch nicht, eine wichtige Erfindung zu machen, und das war um so betrüblicher, als die finanzielle Lage der Brüder allmählich immer bedenklicher wurde.

Am 8. Juli 1839 starb die heißgeliebte Mutter, und ein halbes Jahr später, am 16. Januar 1840, schied auch der Vater aus dem Leben, zermürbt vom vergeblichen Ringen um den Erwerb des Lebensunterhalts für seine Familie und niedergebeugt von schwerer Sorge, da die Landwirtschaft damals Erkleckliches nicht abwerfen wollte. Es ist ein tragisches Geschick, daß die Eltern dahingehen mußten, bevor noch ein Ahnungsschimmer von dem künftigen Aufstieg ihres Sohns ein wenig lichte Freude in ihr trübes Dasein hatte bringen können.

Auf den ältesten der dem Haus nahegebliebenen Söhne fiel nun als schwere Last die Sorge um die sämtlichen Kinder. Die Domäne Menzendorf wurde den Brüdern Hans und

Digitized by Google

Ferdinand übertragen, die jüngste Schwester Sophie nahm ein Onkel Deichmann in Lübeck an Kindesstatt an, und die jüngsten Brüder Walter und Otto blieben zunächst noch bei der Großmutter in Menzendorf.

Später hat Werner Siemens noch einige der Brüder zu sich genommen, und immer schwerer drängte sich ihm die Notwendigkeit auf, Geldmittel zum Unterhalt für sich und die Geschwister herbeizuschaffen. Er fühlte, daß dies mit Hilfe von Erfindungen wohl am leichtesten der Fall sein würde.

Mehr Muße hierzu als in Magdeburg fand er in der kleinen Garnisonstadt Wittenberg, wohin er im Jahre 1840 kommandiert wurde.

Kurze Zeit vorher hatte Jacobi in Dorpat die Galvanoplastik erfunden, und gerade als Siemens in dem allzu kleinstädtischen Leben von Wittenberg nach anregender Betätigung suchte, kamen die ersten Nachrichten von dieser so wichtigen Erfindung nach Deutschland. Siemens versuchte sofort, die Methode nachzumachen, und es gelang ihm auch, mit Hilfe des galvanischen Stroms aus einer Lösung von Kupfervitriol Kupferniederschläge auf anderen Metallen zu erhalten. Sein lebhafter Geist führte ihn sofort weiter. Er dachte, daß es doch möglich sein müsse, ebenso wie man Niederschläge aus Kupfer erhielt, auf gleiche Weise auch solche von Gold oder Silber zu erzielen. Daß Gegenstände aus unedlen Metallen, die mit Gold oder Silber überzogen wären, einen sehr viel höheren Wert bekommen müßten, war ohne weiteres einleuchtend.

Einem an sich fatalen Erlebnis, wieder einem plötzlichen Blitz aus der Schicksalswolke, durfte er es verdanken, daß er seine Erfindungsabsicht in voller Ruhe ausarbeiten konnte.

Digitized by Google

Erſte Erfindungen

Siemens hatte an einem der zahlreichen Duelle, wie ſie unter den Offizieren der kleinen Garniſon häufig vorkamen, als Sekundant teilgenommen, und der Zufall wollte es, daß das Vorkommnis zur Anzeige gelangte. Die Strafen, die das Geſetz damals den Duellteilnehmern androhte, waren äußerſt ſtreng. Die Duellanten wurden demzufolge zu zehn, Siemens zu fünf Jahren Feſtungshaft verurteilt.

Als er ſich nach der Zitadelle von Magdeburg begab, um dort ſeine Strafe anzutreten, verſorgte er ſich beim Vorübergehen in einer Chemikalienhandlung mit den Mitteln, um ſeine elektrolytiſchen Verſuche fortſetzen zu können. Er richtete ſich in der Zelle ein kleines Laboratorium ein und experimentierte mit Gold in unterſchwefligſaurem Natron. Dieſe Flüſſigkeit benutzte er zur Anſtellung eines erſten galvanoplaſtiſchen Vergoldungsverſuchs. Er gelang über alles Erwarten gut.

„Ich glaube," ſo ſchreibt er darüber, „es war eine der größten Freuden meines Lebens, als ein neuſilberner Teelöffel, den ich, mit dem Zinkpol eines Daniellſchen Elementes verbunden, in einen mit unterſchwefligſaurer Goldlöſung gefüllten Becher tauchte, während der Kupferpol mit einem Louisdor als Anode verbunden war, ſich ſchon in wenigen Minuten in einen goldenen Löffel vom ſchönſten, reinſten Goldglanze verwandelte."

Die goldenen Löffel, die der Leutnant Siemens durch Zauberkraft aus unechten zu erzeugen vermochte, erregten ein ſolches Aufſehen, daß die Kunde davon über die feſten Mauern der Zitadelle hinaus bis in die Stadt drang. Ein Magdeburger Juwelier erſchien in der Zelle und kaufte dem jungen Erfinder das Recht zur Anwendung ſeines Verfahrens für 40 Louisdor

Digitized by Google

ab. So gelangte auf galvanoplastischem Weg auch Gold in Siemens' Portemonnaie, und er hatte nun die Mittel, seine Versuche fortzusetzen. Im Jahre 1842 nahm er sein erstes Patent, das damals nicht länger als fünf Jahre lief, „auf ein Verfahren, Gold behufs der Vergoldung auf nassem Wege mittels des galvanischen Stromes aufzulösen".

Nun gerade, wo es notwendig war, weiter an dem Verfahren zu arbeiten, erschien unerwartet der wachthabende Offizier in der Zelle und überreichte Siemens zu seinem nicht geringen Schrecken, wie er bekennt, die königliche — Begnadigung. Das war ein schwerer Schlag für ihn, denn die Zelle war vollgestopft mit allen erdenklichen chemischen Stoffen und elektrischen Einrichtungen, und es erschien dem jungen Erfinder ganz unmöglich, diese rasch und glücklich nach dem noch ganz unbekannten Ort zu schaffen, wohin man ihn jetzt versetzen würde. Er tat darum einen nicht ganz gewöhnlichen Schritt.

Er schrieb nämlich an den Festungskommandanten ein Gesuch, in dem er bat, noch einige Zeit in seiner Gefangenenzelle verbleiben zu dürfen, in der er mehr edles Metall zu finden hoffen durfte als in der goldenen Freiheit. Man nahm ihm aber eine solche Undankbarkeit gegen eine königliche Gnade sehr übel und bestand darauf, daß er sich sofort empfehle. Gerade um die Mitternachtsstunde wurde er mit sanfter Gewalt aus der Zitadelle entfernt und befand sich nun inmitten seiner Habseligkeiten hilflos auf der Straße. So kann auch die Gnadensonne einmal wie ein Schadenfeuer wirken.

Aber so ganz verlassen, wie er geglaubt hatte, war er doch nicht. Die vorgesetzte Behörde war offenbar auf seine chemischen Talente aufmerksam gemacht worden, und man sandte ihn nicht nach Wittenberg zurück, sondern kommandierte ihn nach Spandau zur Lustfeuerwerkerei-Abteilung. Hier konnte er seine chemische Kunst lebhaft betätigen, und er machte in dem neuen Wirkungsbereich so rasche Fortschritte, daß ihm ein Feuerwerk, welches er am Geburtstag der Kaiserin von Ruß-

Digitized by Google

land im Park des Prinzen Carl in Glienicke bei Potsdam abbrannte, wegen der Pracht der Farben viel Ehre und Anerkennung eintrug.

Aber das war doch ein totes Gleis, und zu seiner größten Freude erhielt er bald das längst gewünschte Kommando zur Artilleriewerkstatt in Berlin. Hier war der Ort, wo er seine naturwissenschaftlichen und technischen Kenntnisse, die, wie er wohl wußte, an manchen Stellen noch recht mangelhaft waren, weiter vervollständigen konnte.

Aber noch immer sollte er nicht zu einer systematischen Ausgestaltung seines Wissens gelangen. „Das verdammte Geld," so schrieb er damals, „ist doch der Knüppel, den man stets am Halse trägt." Er meinte mit diesem Knüppel das Geld, das man nicht besitzt.

Die Verpflichtung, für die jüngeren Geschwister zu sorgen, drückte immer schwerer, je weiter diese heranwuchsen. Hans und Ferdinand hatten zwar noch immer die Domänenpachtung, aber das aus der Bewirtschaftung gewonnene Geld reichte bei weitem nicht zu der Erziehung der Kinder aus. Der Zwang, Geld verdienen zu müssen, war darum die Peitsche, die Werner vorläufig immer noch von der Wissenschaft forttrieb. Mit Hilfe von Erfindungen dachte er auch jetzt noch, Fortunas Rockzipfel leichter ergreifen zu können.

Vor allem suchte er nun sein Patent auf galvanoplastische Vergoldung und Versilberung richtig zu verwerten. Er trat mit der Neusilberfabrik von J. Henniger in Berlin in Verbindung, die sein Verfahren in größerem Maßstab anwenden wollte und ihn am Gewinn beteiligte. Damit entstand die erste galvanoplastische Anstalt in Deutschland.

Der Gewinn, der in Werner Siemens' Tasche floß, war aber gering, und bald trieb die weitere Not ihn dazu, alle Ansprüche aus dem Vertrag für 800 Taler an die Firma Henniger zu verkaufen. Kaum war dies geschehen, so vergrößerte Henniger seine Fabrikation, die bis dahin nur schwächlich betrieben

worden war, ganz bedeutend und zog weiter ansehnliche Gewinne aus dem Verfahren.

Die immer ärger sich fühlbar machende Not trieb Werner Siemens nun dazu, eine richtige Spekulation zu beginnen. Er hatte gehört, daß ein Herr Elkington in London gleichfalls ein Verfahren der galvanischen Vergoldung und Versilberung gefunden habe, bei dem er Cyanverbindungen verwendete. Siemens hielt seine unterschwefligsauren Salze für besser wirkend und hoffte darum, in England, dem damaligen Paradies der Technik, dem für alles Neue empfänglichen und zur Aufnahme jeder guten Idee am ehesten bereiten Land, goldene Berge verdienen zu können. Er selbst konnte nicht hinübergehen, da er ja als Offizier an seinen Garnisonort gebannt war. Aber sein Bruder Wilhelm war sehr gern zu der Reise bereit.

Der junge Mann hatte inzwischen einige Zeit in Göttingen bei seiner Schwester Mathilde Himly zugebracht, wo er mit Hilfe seines Schwagers seine naturwissenschaftlichen Kenntnisse hatte vertiefen können. Darauf war er nach Magdeburg zurückgekehrt und dort als Eleve in die Gräflich Stollbergsche Maschinenbauanstalt eingetreten. Dem lebhaften Geist Wilhelms behagte der Aufenthalt gar nicht, und gern ergriff er die Gelegenheit, ins Weite hinauszuziehen. Diese erste Fahrt Wilhelms nach England ist ein richtiger kleiner Roman, dessen günstigen Ausgang der recht klägliche Anfang keinesfalls erwarten ließ.

Im Februar 1843 trat der junge, kaum zwanzigjährige Wilhelm seine Reise an. Er begab sich zunächst nach Hamburg, wo er sich die Mittel für die Überfahrt nach England mit viel Mühe dadurch verschaffte, daß er an einen Fensterspross-enfabrikanten ein galvanisches Verkupferungsverfahren verkaufte und schließlich auch noch alle Chemikalien, die er bei sich hatte und nicht in England einführen wollte, zu Geld machte. Die Gesamtsumme des Erlöses war so gering, daß er im Augenblick

Digitized by

der Abfahrt an Werner ſchrieb, er dürfe in England im ganzen nicht mehr als ſechs Louisdor verzehren, wenn er noch imſtande ſein ſolle, mit Ehren nach Haus zurückzukehren.

Nach ſeiner Landung in London nahm er in einer beſcheidenen Herberge Quartier. Er hatte vom Leben in England gar keine Kenntnis, beherrſchte auch die Sprache des Landes recht mangelhaft. Nur einen einzigen Empfehlungsbrief brachte er mit, aber trotz dieſer beſcheidenen Ausrüſtung warf er ſich doch kühn in den Strudel des Lebens der Rieſenſtadt. Über ſeine Erlebniſſe hat Wilhelm ſpäter einmal in einem Vortrag, den er im Jahre 1881 im Rathaus von Birmingham hielt, ſelbſt in intereſſanter Weiſe berichtet:

„Ich hoffte irgendein Bureau ausfindig zu machen, wo man Erfindungen einer Prüfung unterwerfen und eventuell je nach Verdienſt vergüten würde; doch niemand konnte mir einen derartigen Platz angeben. So ſpazierte ich denn Finsbury Pavement entlang und ſah auf einmal über einer Tür „So und So“ — der Name iſt mir entfallen — „Undertaker“ (das bedeutet Unternehmer von Leichenbegängniſſen) in großen Buchſtaben geſchrieben. Halt, dacht' ich, das muß wohl der lange geſuchte Ort ſein; denn auf alle Fälle wird doch ein Mann, der ſich „Undertaker“ nennt, ſich auch nicht weigern, einen Einblick in meine Erfindung zu tun und mir am Ende dann auch die gewünſchte Anerkennung oder beſſer noch meinen Lohn dafür beſorgen können. Beim Eintritt ins Haus überzeugte ich mich jedoch ſehr bald, daß ich entſchieden zu früh gekommen war, um dort bedient zu werden, und als ich mich dann dem Inhaber des Etabliſſements gegenüber befand, deckte ich meinen Rückzug mit einigen abgebrochenen Entſchuldigungen, die dem Herrn „Undertaker“ jedenfalls ſehr leer vorgekommen ſein müſſen.

„Hierdurch keineswegs entmutigt, ſetzte ich meine Forſchungsreiſe fort und fand endlich meinen Weg zum Patentoffice der Herren Poole & Carpmael, die mich nicht nur

freundlich empfingen, sondern mir auch ein Empfehlungsschreiben an Herrn Elkington mitgaben. So ausgerüstet, fuhr ich nach Birmingham, um hier mein Glück zu versuchen."

Von Birmingham aus trat Wilhelm nun an Elkington heran und glaubte einen großen Trumpf in der Hand zu haben, als er diesem sein vermeintlich besseres Verfahren anbot. Er war gar nicht bescheiden, sondern forderte dafür gleich 3000 Pfund Sterling (60000 Mark). Es ist nicht weiter verwunderlich, daß Elkington auf dieses Angebot des etwas stürmischen jungen Manns nicht einging. Er ließ jedoch Wilhelm zu sich kommen, und dieser erfuhr nun zu seiner nicht geringen Bestürzung, daß Werners Erfindung in einem der Elkingtonschen Patente schon erwähnt, also nicht mehr neu und demgemäß auch kein Handelsobjekt war.

Aber Wilhelm gewann Elkingtons Vertrauen, und dieser erlaubte ihm, in seiner Fabrik zu experimentieren. Hierbei glückte es Wilhelm Siemens, eine bedeutende Verbesserung des Elkingtonschen Verfahrens zu erfinden. Der offenbar sehr vornehm denkende Engländer ermöglichte Wilhelm darauf, ein Patent auf seine Erfindung zu nehmen und zahlte ihm schließlich dafür die Summe von 1600 Pfund Sterling, von der jedoch 110 Pfund Sterling für Patentkosten abgingen.

Wilhelm konnte also mit einer Summe von annähernd 30 000 Mark nach Deutschland zurückkehren, wodurch er der Gegenstand staunender Bewunderung für die ganze Familie ward. Die Schwester Mathilde Himly schrieb damals in einem Brief an Werner: „Von unserem lieben Goldfisch erhielt ich vor wenigen Tagen die erste Nachricht, seit er Dich gesehen. Deine Freude über Wilhelms Erscheinen als Croesus! wird wohl so ziemlich so gewesen sein als die meine; bis dahin hatte mich noch nie eine Freude so außer Fassung gebracht. Ach! Werner — warum mußten dies die theuern seligen Eltern nicht erleben! — Werdet Ihr das Geld denn brüderlich theilen? Ich

Digitized by Google

bin überzeugt, daß Wilhelm noch mehr ſo glücklich ſpekulieren wird, und ſo nimm es nur gern an ...“

Damit traten nun die Geldſorgen für einige Zeit in den Hintergrund. Aber ein ſolcher Erfolg hätte bei einem ſchwächeren Charakter, als er Werner Siemens zu eigen war, leicht dauernd auf eine ſchiefe Bahn führen können. So trieb er ihn nur für einige Zeit auf das trügeriſche Meer der „Erfindungsſpekulationen“ hinaus, wie er ſelbſt die Beſtrebungen jener Zeit ſpäter etwas verächtlich genannt hat. Eine Erfindung folgte jetzt raſch der anderen. Wiſſenſchaftliche Beſtrebungen wurden zurückgeſtellt, zumal das aus England gebrachte Geld bei den zahlreichen Verpflichtungen der Brüder nicht lange reichte, und die Bedrängniſſe bald wieder begannen.

Werner dehnte zunächſt ſeine elektrolytiſchen Verſuche weiter aus und gelangte dazu, gute Nickelniederſchläge herzuſtellen. Das ſchien etwas ſehr Ausſichtsreiches zu ſein, da die teuren, für den Druck verwendeten gravierten Kupferplatten durch den Nickelüberzug, der die Feinheit der Striche nicht beeinträchtigte, ſehr viel haltbarer wurden. Bald jedoch wurde der galvaniſche Eiſenniederſchlag erfunden, dem man gegenüber dem Nickelüberzug den Vorzug gab, und die Erfindung konnte nichts mehr einbringen.

Gleichzeitig arbeitete Werner zuſammen mit ſeinem Bruder Wilhelm einen Apparat aus, der imſtande ſein ſollte, den Gang von Dampfmaſchinen, die damals noch an vielen Stellen bei ihrer Arbeit durch Wind- und Waſſermotoren unterſtützt wurden, genau zu regeln. Es ſollte dies unter Anwendung des Differentialverfahrens geſchehen, und ſo entſtand der Differenzregulator.

Dann bemühte ſich Werner Siemens, den damals gerade bekannt gewordenen Zinkdruck für die Rotationspreſſe brauchbar zu machen, und erfand ferner das anaſtatiſche Druckverfahren, das durch Anwendung von Chemikalien geſtattet, ältere Drucke zu vervielfältigen. Auch einer Tretfliegemaſchine

wandte er sein Interesse zu, derselbe Mann, der später behauptet hat, daß man niemals Flugmaschinen würde bauen können, wenn man nicht imstande wäre, Antriebsmaschinen zu erschaffen, die im Verhältnis so leicht und kräftig sind wie die Bewegungsmuskeln der fliegenden Tiere.

Zur Ausbeutung dieser Erfindungen ging Wilhelm Anfang des Jahres 1844 zum zweitenmal nach England, das von da ab seine zweite Heimat wurde. Auch Werner folgte ihm für kurze Zeit dorthin, aber beide mußten bald einsehen, daß ihre hochgespannten Hoffnungen auf Verwertung der Erfindungen aussichtslos waren. Wilhelm hatte für die Abtretung der Rechte auf den Differenzregulator nicht weniger als 720 000 Mark gefordert, für das anastatische Druckverfahren gar eine Million Mark. Nach mehr als einjährigem Aufenthalt in England sah er jedoch all seine Hoffnungen so weit vernichtet, daß er nach Hause schreiben mußte: „Ich bitte nur noch um die notwendigsten Mittel, um meine dringendsten Schulden abzahlen zu können, da ich seit einiger Zeit nicht einmal mehr imstande gewesen bin, meine Hauswirte zu befriedigen."

Werner lernte bei seiner Rückkehr aus England während eines Aufenthalts in Paris sogar den Hunger kennen. Aus Berlin schreibt er dann an Wilhelm: „Die jetzige Zeit ist der einlaufenden Buchhändler-, Schneider- und sonstigen Rechnungen wegen besonders verdrießlich. Dazu kommt Miete, Schulgeld und weiß der Henker was sonst noch für Lumpereien." Als es ganz schlimm stand, wurde schließlich durch eine Geldsendung Wilhelms der „dem Verwelken nahe Subsistenzbaum bedeutend erfrischt".

Digitized by Google

Theorie und Technik

Es ist heute nicht mehr genau zu verfolgen, wie Werner Siemens sich und seine Geschwister durch diese Periode der drückendsten Sorgen glücklich hindurchgebracht hat. Aber es steht fest, daß der Kummer ihn nicht zu Boden warf, sondern seine Kräfte nur verstärkte, wie die Kraft einer stählernen Feder gesteigert wird, je mehr man sie zusammenpreßt. Eine moralische Stimme in Siemens begann plötzlich deutlich zu sprechen. Er erkannte, daß das Jagen nach Erfindungen, zu dem er sich durch die Leichtigkeit des ersten Erfolgs hatte hinreißen lassen, sowohl ihm wie seinem Bruder zum Verderben gereichen würde. Er sagte sich daher von allen Erfindungen los und gab sich ganz ernsten wissenschaftlichen Studien hin.

Von nun ab beginnt der Werner Siemens, wie wir ihn kennen und wie er uns teuer geworden ist, zu wachsen. Er fühlte deutlich, daß seine Vorbildung noch immer unvollkommen sei und seine Leistungen dadurch zurückgehalten würden. Da er nun Vorlesungen an der Berliner Universität hörte, kam er bald in den anregenden Kreis der später so bedeutend gewordenen jungen Naturforscher Du Bois-Reymond, Brücke, Helmholtz, und durch diesen Verkehr wurde sein ernstes Streben nach wissenschaftlicher Durchbildung seines Geistes mächtig gefördert.

Unter den naturwissenschaftlichen Fragen, die ihn damals sofort lebhaft beschäftigten, stand das Problem der Heißluftmaschine, die soeben von Stirling erfunden worden war, voran. Es schien eine Zeitlang, als sollte sie der Antriebsmotor der Zukunft werden, und die erste literarische Arbeit, die Werner Siemens verfaßte, führte den Titel: „Über die Anwendung der erhitzten Luft als

Digitized by Google

Triebkraft.“ Die Abhandlung erschien im Sommer 1845 in Dinglers „Polytechnischem Journal“. Die abgeklärten Betrachtungen darin sind auffallend, und die strenge Wissenschaftlichkeit darin verblüfft um so mehr, wenn man weiß, daß Werner noch im Anfang des Jahrs in flammendem Enthusiasmus über die Leistungen der Stirlingschen Maschine an Wilhelm geschrieben hatte: „Ein Perpetuum mobile ist jetzt kein Unsinn mehr.“ Bis zur Niederschrift seiner Betrachtungen ist er von dieser Ansicht, die ein schwerer Irrtum war, vollständig zurückgekommen, und der Aufsatz steht bereits vollständig auf dem Boden des großen Perpetuum mobile-feindlichen Satzes von der Erhaltung der Kraft, der gerade in jener Zeit von Julius Robert Mayer zum erstenmal ausgesprochen worden, Siemens aber noch nicht bekannt war.

Wenn die Stirlingsche Maschine auch später keine große Bedeutung erlangt hat, so ist sie, abgesehen von der Gelegenheit, die sie Werner Siemens für seine erste wissenschaftliche Betätigung gegeben hat, auch noch dadurch wichtig geworden, daß sie dessen Brüder Wilhelm und Friedrich Siemens zu ihren Arbeiten über die Wärmeausnutzung anregte und so zur Aufstellung des bedeutenden Regenerativprinzips beitrug.

In „Poggendorfs Annalen“ erschien im gleichen Jahr die zweite wissenschaftliche Abhandlung aus Werner Siemens' Feder, und deren Thema fiel bereits in das Gebiet der Elektrizität. Den jungen Physiker beschäftigte schon seit längerer Zeit das Problem der Messung von Geschoßgeschwindigkeiten. Er sah bald ein, daß die Feststellung äußerst geringer Zeitunterschiede auf dem bisher immer wieder versuchten elektro-magnetischen Weg nicht gelingen könne. Hierbei mußten Massen bewegt werden, und diese brauchten zur Überwindung ihrer natürlichen Trägheit zu lange Zeit. Er ließ darum durch die fliegende Kugel, die an zwei Stellen ihres Wegs Drähte berührte, nicht magnetisierende Ströme schließen, sondern Funkenentladungen hervorrufen, die Marken in einen rasch

Digitized by Google

rotierenden blanken Stahlzylinder brannten. Die Funken besitzen keine Schwere und tun ihre Arbeit darum ohne Verzögerung. Was er in dem Aufsatz „Über die Anwendung des elektrischen Funkens zur Geschwindigkeitsmessung“ darlegte, wird mit entsprechenden Abänderungen noch heute zur Messung von Geschoßgeschwindigkeiten, insbesondere in Geschützrohren, benutzt.

Seine Bemühungen um die Feststellung der Geschoßgeschwindigkeiten brachte Siemens auch mit dem Uhrmacher Leonhardt in Berührung, der für die Artillerieprüfungskommission auf gleichem Gebiet tätig war. Zur selben Zeit machte Leonhardt für den Generalstab der Armee Versuche, die Klarheit darüber schaffen sollten, ob der rascher arbeitende elektrische Telegraph wohl imstande sein könnte, den optischen zu ersetzen. Leonhardt bemühte sich, für diesen Zweck den unzuverlässigen Zeigertelegraphen von Wheatstone zu verbessern. Siemens stand ihm hierbei mit plötzlich aufflammendem Interesse eifrig bei. Es gelang ihm zu seiner eigenen Überraschung sehr schnell, den charakteristischen Fehler des Wheatstone-Apparats herauszufinden und diesen durch eine Neukonstruktion zu verbessern.

Sogleich fühlte er deutlich, daß der Telegraph eine große Zukunft haben, und daß er selbst vermutlich befähigt sein würde, an dem Ausbau dieser Zukunft mit Erfolg und Vorteil mitzuarbeiten. Und so sehen wir ihn jetzt den ersten Schritt auf dem Weg tun, der ihn zum Gipfel führen sollte.

Aber schon tritt von neuem der Deus ex machina auf und faßt ihn hindernd am Knöchel. Der Gipfelweg verschwindet noch einmal hinter Wolken.

Wenn man erfahren hat, an wie vielen wissenschaftlichen und technischen Dingen Werner Siemens in jener Zeit eifrig und schaffend arbeitete, so denkt man sicher nicht mehr daran, daß er zu jener Zeit noch Offizier war und für alle diese Dinge nur die Zeit übrig hatte, die ihm der Dienst in der Artillerie-

Digitized by Google

werkſtatt ließ. Nur eiſernſter Fleiß vermochte ihm die Kraft zu geben, immer weiter an ſeinem geiſtigen Aufſtieg zu arbeiten. War der Dienſt alſo längſt eine höchſt unangenehm empfundene Hemmung, ſo ſchien es nun gar einen Augenblick, als ob das Räderwerk der militäriſchen Zucht die ganze Zukunft des jungen Siemens zwiſchen ſeinen Zähnen zermalmen wollte.

Er wurde plötzlich in einen politiſch-religiöſen Konflikt verwickelt.

Man brachte in jenen bewegten Zeiten den Rundreiſen des Predigers Johannes Ronge, eines früheren katholiſchen Kaplans, lebhafteſtes Intereſſe entgegen. Ronge hatte einen ſcharfen Artikel gegen die von einer wahren Völkerwanderung beſuchte Ausſtellung des heiligen Rocks in Trier geſchrieben und war zur Strafe dafür exkommuniziert worden. Er ſtrebte nun, Deutſchland durchziehend, die Gründung einer neuen deutſch-katholiſchen Kirche an. Auch in Berlin trat er auf, und ſeine Verſammlungen wurden von vielen jungen Offizieren und Beamten beſucht, die damals ſämtlich liberal dachten.

Werner Siemens hatte ſich nicht allzuſehr um dieſe Bewegung gekümmert, da ſeine naturwiſſenſchaftlich-techniſchen Bemühungen ihn weit davon hinwegtrugen. Aber er ſollte durch eine zunächſt ganz äußerliche Berührung doch recht eng damit verknüpft werden. Über dieſen Vorgang berichtet er in den „Lebenserinnerungen“:

„Gerade als dieſer Rongekultus auf ſeinem Höhepunkte angelangt war, machte ich mit ſämtlichen Offizieren der Artilleriewerkſtatt — neun an der Zahl — nach Schluß der Arbeit eine Promenade im Tiergarten. „Unter den Zelten“ fanden wir viele Leute verſammelt, die lebhaften Reden zuhörten, in denen alle Geſinnungsgenoſſen aufgefordert wurden, für Johannes Ronge und gegen die Dunkelmänner Stellung zu nehmen. Die Reden waren gut und wirkten vielleicht gerade deswegen ſo überzeugend und hinreißend, weil man in Preußen bis dahin an öffentliche Reden nicht gewöhnt war.

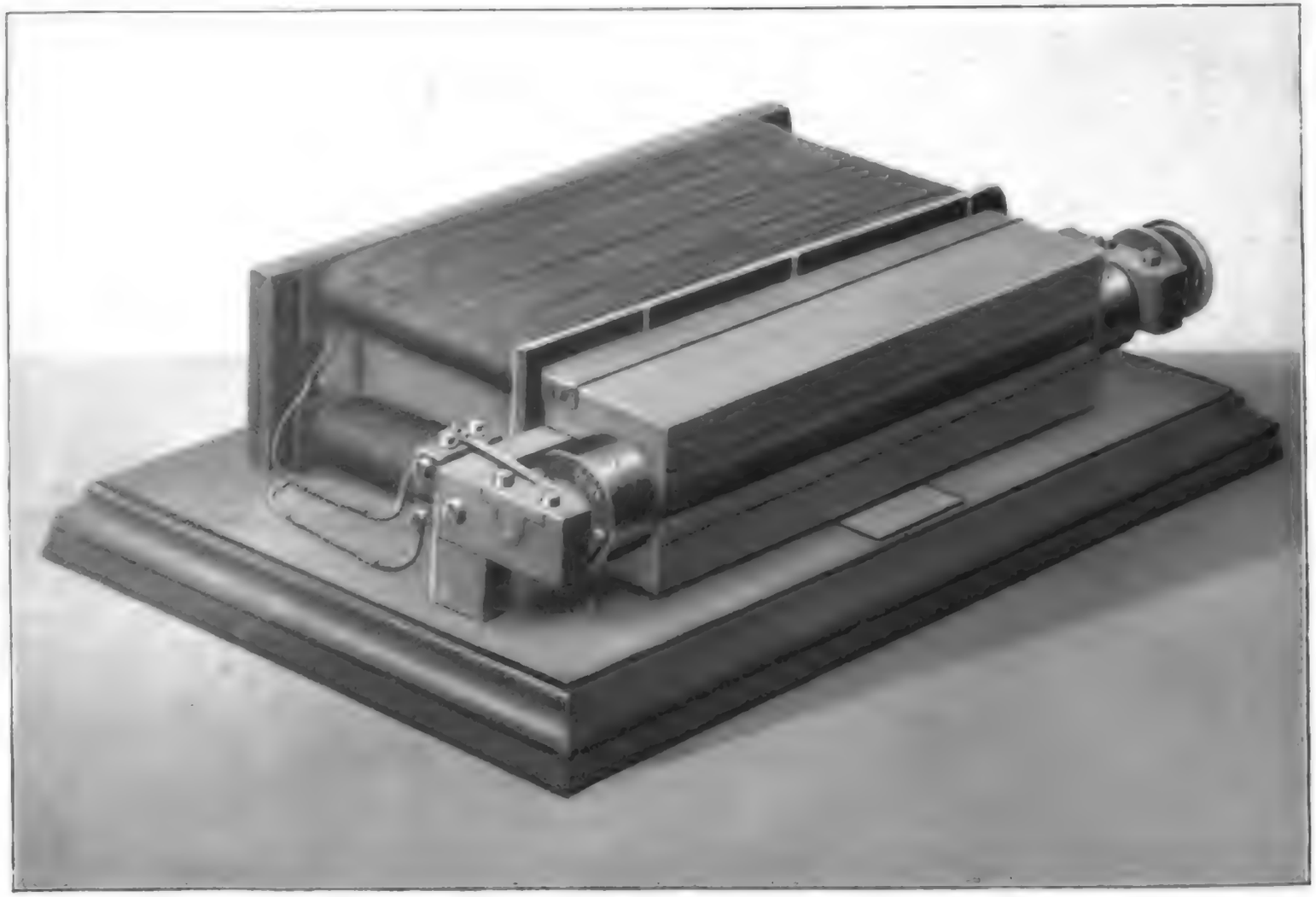

Die erſte Dynamomaſchine

Digitized by Google

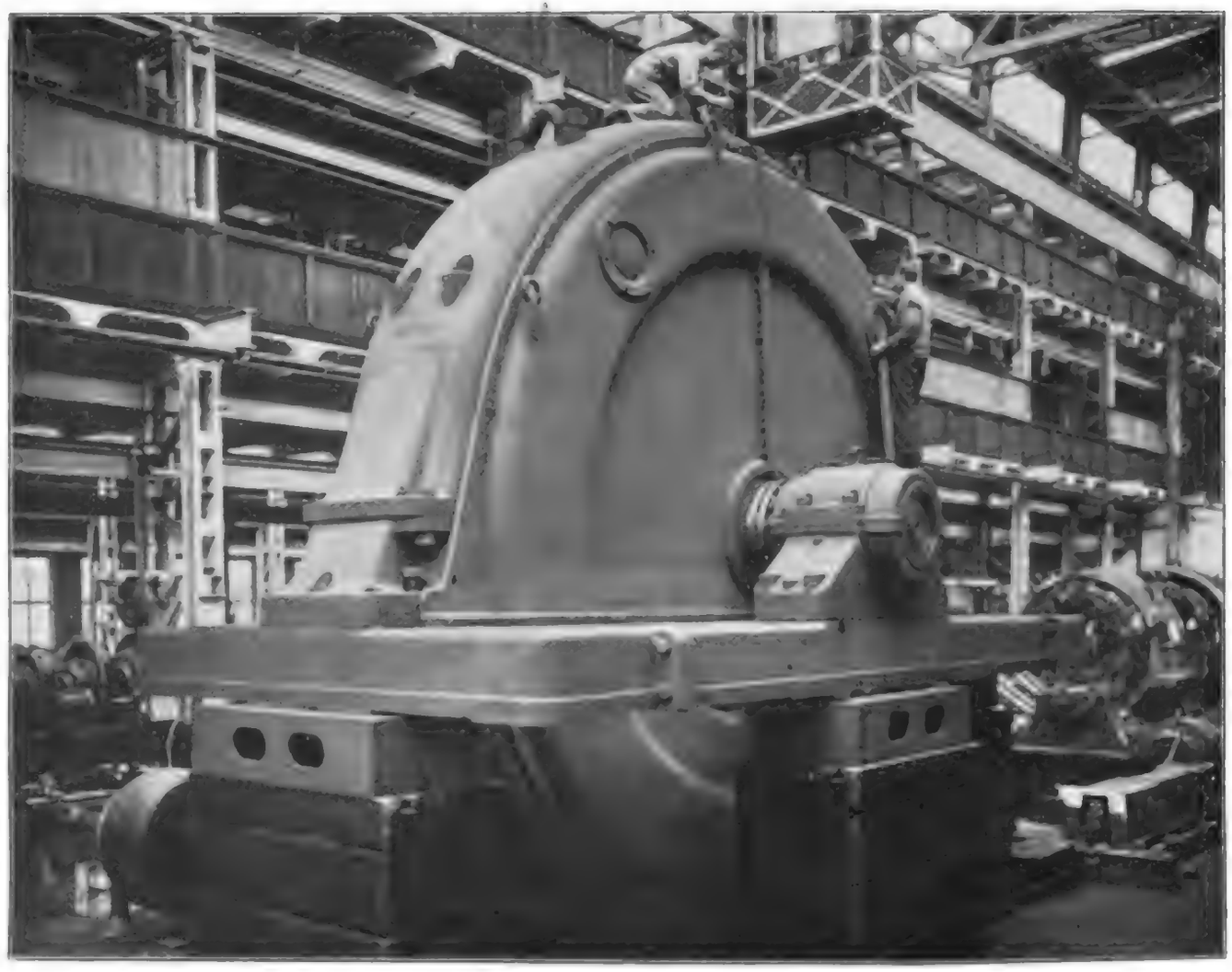

Moderne Rieſen-Dynamo der Siemens-Schuckert-Werke

Digitized by Google

„Als mir daher beim Fortgehen ein Bogen zur Unterschrift vorgelegt wurde, der mit teilweise bekannten Namen schon beinahe bedeckt war, nahm ich keinen Anstand, auch den meinigen hinzuzufügen. Meinem Beispiel folgten die übrigen zum Teil viel älteren Offiziere ohne Ausnahme. Es dachte sich eigentlich keiner dabei etwas Schlimmes. Jeder hielt es nur für anständig, seine Überzeugung auch seinerseits offen auszusprechen.

„Aber groß war mein Schreck, als ich am anderen Morgen beim Kaffee einen Blick in die Vossische Zeitung warf und als Leitartikel einen „Protest gegen Reaktion und Muckertum" und an der Spitze der Unterschriften meinen Namen und nach ihm die meiner Kameraden fand."

Die Offiziere erfuhren bald, daß sie zur Strafe aus der Artilleriewerkstatt zu ihren Truppenteilen zurückversetzt werden sollten. Für Siemens drohte also die Gefahr, wieder nach Wittenberg zu kommen, wo natürlich weitere Bestrebungen auf dem Gebiet der Telegraphie unmöglich gewesen wären.

Dagegen empörte sich alles in ihm, und er war schon stark genug, nicht bloß gegen das Schicksal zu wüten, sondern es zu meistern. Er faßte einen Entschluß, der bei jedem anderen als bei einem Menschen von genialer Kraft abenteuerlich zu nennen wäre.

Etwas Besonderes mußte geschehen, um sein weiteres Verbleiben in Berlin zu ermöglichen, das sah er klar. Er mußte eine bedeutende Erfindung machen, und zwar sofort, auf der Stelle! Es war gar keine Zeit zu verlieren.

Doch eine solche Eingebung greift man nicht aus der Luft. Siemens ließ darum alle ihm in letzter Zeit bekannt gewordenen Erfindungen an seinem Auge vorüberziehen, um zu sehen, ob darunter nicht eine wäre, die er in auffallender Weise fördern könnte. In einer schlaflosen Nacht fiel ihm da die Schießbaumwolle ein, die vor kurzem von Professor Schönbein in Basel erfunden worden war. Man setzte damals in artilleristischen Kreisen große Hoffnung in diesen Stoff, der bei weitem

Digitized by Google

kräftiger explodierte als das bisher verwendete Schwarzpulver. Störend war nur, daß sich die Schießbaumwolle sehr schnell zersetzte und daher praktisch nicht verwendbar war.

Siemens beschloß in seiner Not, die Schießbaumwolle haltbar zu machen, und ging sogleich mit loderndem Eifer an die Versuche. Von seinem alten Lehrer in der Chemie, Erdmann, erwirkte er sich die Erlaubnis, in dessen Laboratorium in der Königlichen Tierarzneischule experimentieren zu dürfen. Dort versuchte er und versuchte immer von neuem, Baumwolle mit Salpetersäure zu tränken. Er nahm immer stärker konzentrierte Lösungen, aber die größere Luftbeständigkeit wollte sich nicht einstellen.

Schließlich hatte er schon so viel Salpetersäure verbraucht, daß der Vorrat zu Ende zu gehen drohte. Da begann er ihn durch Mischung mit Schwefelsäure zu „strecken". Und siehe da! Plötzlich hatte er, als er die Baumwolle mit dieser Mischung tränkte, ein vorzügliches Produkt vor sich, das sich nicht zersetzte und ganz ausgezeichnet explodierte. Ja, die Explosionsfähigkeit war sogar noch besser, als Siemens selbst es vermutete, wie er bald zu seinem Schrecken erfahren sollte.

Bis in die Nacht hinein hatte er in seiner Freude über das Gelingen der Versuche eine stattliche Menge der neuen guten Schießbaumwolle hergestellt und sie in den Ofen des Laboratoriums zum Trocknen gelegt. „Als ich nach kurzem Schlaf am frühen Morgen wieder nach dem Laboratorium ging," so erzählt er, „fand ich den Professor trauernd unter Trümmern in der Mitte des Zimmers stehen. Beim Heizen des Trockenofens hatte sich die Schießbaumwolle entzündet und den Ofen zerstört. Ein Blick machte mir dies und zugleich das vollständige Gelingen meiner Versuche klar. Der Professor, mit dem ich in meiner Freude im Zimmer herumzutanzen suchte, schien mich anfangs für geistig gestört zu halten. Es kostete mir Mühe, ihn zu beruhigen und zur schnellen Wiederaufnahme der Versuche zu bewegen. Um elf Uhr morgens

Digitized by Google

hatte ich ſchon ein anſehnliches Quantum Schießwolle gut verpackt und ſandte es mit einem dienſtlichen Schreiben direkt an den Kriegsminiſter.“

Im Miniſterium erkannte man ſofort die Wichtigkeit der neuen Zuſammenſetzung und ließ Schießverſuche damit anſtellen. Und wenn das Präparat auch in ſpäteren Zeiten die Hoffnungen nicht erfüllte, die man damals darauf ſetzte, ſo war ihm doch der Erfolg beſchieden, Siemens vor der Strafverſetzung zu bewahren. Da man ihn in der Pulverfabrik zu Spandau für den weiteren Ausbau der Erfindung dringend brauchte, ſo war von der Verbannung nach Wittenberg keine Rede mehr, und von den Kameraden, die jenes Ronge-Manifeſt unterzeichnet hatten, blieb er als einziger in Berlin zurück. Kühne Selbſthilfe hatte ihn vor dem Verderben bewahrt.

Die Vervollkommnung des Telegraphen wurde darauf weiter eifrig betrieben, obwohl Siemens ſich davon eine geſchwinde Rettung aus der immer noch andauernden finanziellen Trübſal nicht verſprechen konnte. Bald hatte er auf dieſem Gebiet Erfindungen von großer und bleibender Bedeutung gemacht, ſo unter anderem die erſte brauchbare Leitungsiſolation hergeſtellt, wovon wir noch ausführlich hören werden; ſchon erwog er, ob es nicht günſtig für ihn wäre, den Abſchied vom Militär zu nehmen, um ſich ganz der Telegraphentechnik zu widmen; ſchon gründete er eine kleine Werkſtatt zur Ausführung der von ihm erfundenen Apparate, da wird er noch einmal von politiſchen Ereigniſſen aus ſeiner Bahn geriſſen.

Revolution und Krieg

Das Jahr 1848 hatte seine drohenden Wolken heraufgeschickt. Ohne darauf vorbereitet zu sein, hörte Siemens plötzlich in sein Laboratorium den Donner der Revolution hineinrollen. Er fühlte bald, daß jetzt keine Zeit wäre, technische Neuerungen für den Staat zu schaffen, aber er stellte sich nicht entmutigt beiseite, um besseres Wetter abzuwarten, er verließ nicht mit einer sentimentalen Träne im Auge den wieder einmal morsch gewordenen Bau seiner Zukunft, sondern er gab sofort darauf acht, was er der Gegenwart Brauchbares leisten könnte.

In Berlin spielten sich die großen Ereignisse der Märztage ab. Siemens, der innerlich an der Bewegung teilnahm, mußte doch persönlich allen Kundgebungen fernbleiben, weil er des Königs Rock trug. Andererseits schloß ihn die Trennung von seinem Truppenteil, die eine Folge seiner Abkommandierung war, von jeder militärischen Aktion aus.

Bald darauf brach die Empörung der Schleswig-Holsteiner gegen die dänische Herrschaft aus. Die Stadt Kiel befreite sich zuerst, und bald waren die Dänen aus Schleswig vertrieben. Sie rüsteten sich zur Wiedereroberung und drohten, besonders Kiel durch ein Bombardement zu strafen.

Siemens' Schwager Himly war als Professor der Chemie schon seit längerer Zeit in Kiel ansässig, und die Schwester Mathilde schrieb nach Berlin angstvolle Briefe, denn sie sah schon ihr am Hafen gelegenes Haus von dänischen Kanonen zerstört. Die Einfahrt in die Föhrde war für die feindlichen Schiffe leicht, da die kleine Festung Friedrichsort, die den Hafeneingang sperrte, sich noch in dänischen Händen befand.

Der Hilferuf der Schwester löste in Werner Siemens einen Gedanken von größter Tragweite aus. Er wollte den

Digitized by Google

Verwandten zu Hilfe eilen und überlegte sich, wie man wohl imstande sein könne, die Dänen von der Einfahrt in den Hafen zurückzuhalten. Als das einzig mögliche Mittel erschien ihm die Versenkung von großen Pulvermengen in das Wasser des Hafens so, daß sie beim Darüberfahren eines feindlichen Schiffs auf elektrischem Weg zur Explosion gebracht werden konnten. Die Idee der Unterseemine mit elektrischer Zündung tauchte hier zum erstenmal auf, und der Gedanke konnte auch nur aus dem Grund gefaßt werden, weil Werner Siemens die einzig brauchbare Isolierung von Leitungsdrähten gegen Seewasser geschaffen hatte.

Er bemühte sich sofort, einen Urlaub zur Fahrt nach Kiel zu erhalten. Die provisorische Regierung in den Herzogtümern, die von dem Plan Kenntnis erlangt hatte, sandte sogar einen besonderen Boten nach Berlin, der die Erlaubnis für Siemens erwirken sollte. Diese konnte jedoch nicht erteilt werden, da ja Preußen und Dänemark sich noch im Friedenszustand befanden. Jeder fühlte aber, daß der Ausbruch des Kriegs nur eine Frage von Tagen war. Die Wartezeit benutzte Siemens, um große Säcke aus starker, mit Kautschuk gedichteter Leinwand anzufertigen, von denen jeder fünf Zentner Pulver faßte; ferner bereitete er die isolierten Leitungen sowie die galvanischen Zündbatterien vor.

Endlich teilte ihm der Departementschef im Kriegsministerium, General von Reyher, in dessen Vorzimmer er täglich auf die Entscheidung wartete, mit, daß der Krieg gegen Dänemark beschlossen wäre, und daß er als erste feindliche Handlung Siemens den gewünschten Urlaub gewähre. Dieser brach sofort nach Kiel auf. Dort brachte sein Erscheinen in preußischer Uniform den Einwohnern die erwünschte Kunde von der ersehnten Kriegserklärung, und der Leutnant Siemens wurde darum mit begeistertem Jubel empfangen.

Sein Schwager Himly hatte indessen in Kiel schon alle Anstalten getroffen, damit die Minen schnell ausgelegt werden

Digitized by Google

könnten, denn man erwartete täglich das Eintreffen der dänischen Flotte.

„Es war," wie Siemens erzählt, „eine Schiffsladung von Rendsburg bereits eingetroffen, und eine Anzahl großer Stückfässer stand gut gedichtet und verpicht bereit, um einstweilen statt der noch nicht vollendeten Kautschuksäcke benutzt zu werden. Diese Fässer wurden schleunigst mit Pulver gefüllt, mit Zündern versehen und in der für große Schiffe ziemlich engen Fahrstraße vor der Badeanstalt derart verankert, daß sie etwa 20 Fuß unter dem Wasserspiegel schwebten. Die Zündleitungen wurden nach zwei gedeckten Punkten am Ufer geführt, und der Stromlauf so geschaltet, daß eine Mine explodieren mußte, wenn an beiden Punkten gleichzeitig die Kontakte für ihre Leitung geschlossen waren.

„Für jede Mine wurden an den beiden Beobachtungsstellen Richtstäbe aufgestellt und die Instruktion erteilt, daß der Kontakt geschlossen werden müsse, wenn ein feindliches Schiff sich in der Richtlinie der betreffenden Stäbe befinde, und so lange geschlossen bleiben müsse, bis sich das Schiff wieder vollständig aus der Richtlinie entfernt habe. Waren die Kontakte beider Richtlinien in irgendeinem Moment gleichzeitig geschlossen, so mußte das Schiff sich gerade über der Mine befinden. Durch Versuche mit kleinen Minen und Booten wurde konstatiert, daß diese Zündeinrichtung vollkommen sicher funktionierte."

Sie ist für spätere derartige Einrichtungen vorbildlich geworden.

Doch mit seinen Minen glaubte Siemens den Hafen immer noch nicht genug geschützt. Er berechnete, daß die Dänen, ohne in den Hafen einzufahren, von Friedrichsort her Kiel bombardieren könnten. Daher hielt er es für notwendig, die Eingangsfestung den Feinden aus der Hand zu nehmen

Er hielt eine flammende Rede an die Kieler Bürgerwehr, und es gelang ihm auch wirklich, sie als Eroberungsheer zu

Digitized by Google

konſtituieren. An der Spitze eines Expeditionskorps von 200 Mann zog er aus, und nach kurzer Zeit hatten ſie wirklich die Feſtung Friedrichsort erobert. Sie war nur von wenigen Invaliden beſetzt geweſen. „Ein Widerſtand irgendwelcher Art machte ſich leider nicht bemerklich," ſo ſchreibt Siemens darüber.

Auch als Feſtungskommandant entfaltete er eine ſeltene Tatkraft. Friedrichsort wurde gleichfalls durch Minen geſichert, von denen eine infolge einer Unvorſichtigkeit explodierte und die ganze Gewalt ſolcher Anlagen offenbarte. Die Dänen, die von dieſen Veranſtaltungen hörten, bekamen einen derartigen Reſpekt davor, daß ſie wirklich während des ganzen Kriegs nicht ein einziges Mal verſucht haben, in den Kieler Hafen einzufahren. Daher konnten die berühmten Elektrominen im inneren Hafen zwar niemals zur Anwendung kommen, es iſt aber kein Zweifel, daß ſie im Bedarfsfall ihre ganze Schuldigkeit getan hätten; denn als man die Pulverſäcke nach Verlauf von zwei Jahren wieder aus dem Waſſer herausnahm, erwies ſich der Inhalt noch immer als vollkommen ſtaubtrocken.

Durch ein Schreiben aus dem preußiſchen Hauptquartier ward Siemens wegen der unter ſeinem Kommando erfolgten Beſitznahme der Seebatterie Friedrichsort feierlich belobt, und als er ſpäter mit dem berühmten Führer des Feldheers, dem General Wrangel, in einer glänzenden Verſammlung von Prinzen und höheren Offizieren zuſammentraf, da mußte ſich, dem Beiſpiel des Höchſtkommandierenden folgend, die ganze Tafel zu Ehren des kühnen Feſtungseroberers erheben.

Er hat dann ſpäter auch noch die Verteidigung von Eckernförde geleitet. Die von ihm dort angelegten Batterien taten ſich ſpäter noch rühmlichſt dadurch hervor, daß ſie das däniſche Linienſchiff „Chriſtian VIII." in Brand ſchoſſen und die Fregatte „Gefion" kampfunfähig machten. Er ſelbſt aber hatte zu wirklichen Kriegstaten keine Gelegenheit mehr und war

Digitized

daher sehr froh, als die bald beginnenden Friedensverhandlungen ihm gestatteten, nach Berlin zurückzukehren.

Damit schließen Werner Siemens' Werdejahre ab. Es beginnt nunmehr die Zeit der Reife, der großen Schöpfungen, die die Kulturentwicklung der Menschheit bleibend beeinflußt haben. Lange Zeit war es ausschließlich die elektrische Gedankenübermittlung, die Telegraphie, die ihn beschäftigte.

Um die Tragweite der Siemensschen Taten auf dem Gebiet der Telegraphie voll würdigen zu können, ist es notwendig, zu wissen, was bis zu seinem Auftreten auf diesem Gebiet geleistet worden war. Es sei darum hier eine kurze Geschichte der Telegraphie eingeschaltet, wobei wir in der glücklichen Lage sind, einer Darstellung des Meisters selbst folgen zu können, die er einst in einem gemeinverständlichen Vortrag gegeben hat. Dieser ist uns in einer von Virchow und Holtzendorff herausgegebenen Sammlung erhalten geblieben.

Digitized by Google

Telegraphen-Apparate

Der heutigen Zeit, die hunderttausend Pferdekräfte in Form elektrischer Energie durch dünne Drähte weithin sendet, die sich des Telephons als etwas Selbstverständlichem bedient, erscheint der Telegraph nicht mehr als die höchst geheimnisvolle, ungeahnte Möglichkeiten erschließende Einrichtung, die er für unsere Vorfahren im ersten Viertel des vorigen Jahrhunderts war. Erfüllte der Telegraph doch zum erstenmal einen Wunsch der Menschheit, der seit Jahrhunderten in Märchen- und Sagengestalten immer wieder seinen Ausdruck gefunden hatte: mit der Geschwindigkeit des Blitzes an verschiedenen Orten zugleich wirken, den widerstehenden Raum mühelos überwinden zu können. Hier ward das Wunder vollbracht. Man dachte zunächst an gar keine andere Nutzungsmöglichkeit der eben entdeckten Elektrizität, als daran, ihre Fähigkeit der fast unendlich raschen Ausbreitung zur geschwinden Übermittlung des Gedankens von Ort zu Ort auszunutzen. Die Bemühungen hierum setzten mit raschem Zugreifen ein.

Im Jahre 1780 sah Galvani den Froschschenkel, den er, auf einen kupfernen Haken gespießt, am eisernen Treppengeländer aufgehängt hatte, in geheimnisvoller Weise zucken. 1794 klärte Alessandro Volta die Ursache dieser Muskelkontraktion auf. Er stellte fest, daß nicht eine geheimnisvolle Kraft im Froschschenkel selbst, sondern durchfließende Elektrizität die Ursache gewesen sei. Mit Hilfe der Voltaschen Säule gelang es zum erstenmal, dauernde galvanische Ströme zu erzeugen.

Man erfuhr bald, daß solch ein Strom beim Durchgang durch gesäuertes Wasser imstande sei, dieses in seine chemischen Bestandteile, Sauerstoff und Wasserstoff, zu zerlegen. Und

Digitized by Google

schon im Jahre 1808 machte der Münchener Arzt Dr. Sömmering den Vorschlag, diese Eigenschaft des elektrischen Stroms zur Herstellung einer telegraphischen Verbindung entfernter Orte zu benutzen.

Sömmering brachte in einem Glasgefäß 26 Goldspitzen an, von denen jede mit einem Buchstaben des Alphabets bezeichnet war. Die Spitzen standen durch 26 Leitungen mit ebensovielen Tasten am Gebeort in Verbindung. In einen 27. Draht, der die Flüssigkeit im Gefäß leitend mit der Gebestation verband, war eine galvanische Batterie eingeschaltet. Sobald am Gebeort eine Taste niedergedrückt wurde, begann eine Entwicklung von Gasbläschen an der betreffenden Goldspitze der Empfangsstelle, so daß der Beobachter am Empfangsort erkennen konnte, welche Taste in der Ferne niedergedrückt worden war. Auf diese Weise vermochte man also, wenn auch langsam, Worte zu übermitteln.

Sömmering stellte diesen ersten elektrischen Telegraphen der Münchener Akademie vor. Aber wegen der vielen Leitungen, die notwendig waren, und infolge der Schwierigkeit, diese genügend zu isolieren, konnte die Anordnung keine praktische Verwendung finden.

Professor Schweigger in Erlangen schlug darum vor, statt der 26 Goldspitzen nur 2 zu nehmen. Durch eine Vorrichtung, die ein Umpolen der stromgebenden Batterie gestattete, wollte er die Entwicklung von Wasserstoff willkürlich bald an der einen, bald an der anderen Spitze stattfinden lassen. Man sieht nämlich an der Wasserstoffspitze eine bedeutend größere Zahl von Gasbläschen aufsteigen als an der anderen, wo Sauerstoff erzeugt wird. War nun ein Alphabet vereinbart, das jeden Buchstaben durch eine bestimmte Reihenfolge der ihren Ort wechselnden Wasserstoffentwicklung darstellte, so konnte man mit Hilfe von zwei Drähten dasselbe erreichen wie Sömmering mit seiner großen Zahl von Leitungen. Doch auch der Schweiggersche Telegraph hat keine praktische Ver-

Digitized by Google

wendung gefunden, da mit den damaligen Hilfsmitteln eine deutliche Abgabe der Glasbläschenzeichen nicht möglich war.

Erst als Oersted in Kopenhagen im Jahre 1820 die epochale Entdeckung gemacht hatte, daß ein elektrischer Strom, der in der Nähe einer frei schwebenden Magnetnadel parallel mit dieser vorbeigeführt wird, die Nadel abzulenken vermag, und daß diese Ablenkung von der Richtung des elektrischen Stroms abhängt, tat die Telegraphie einen weiteren wichtigen Schritt.

Ampère in Paris schlug sofort vor, diese Eigenschaft des elektrischen Stroms zur Übermittlung von Nachrichten zu verwenden. Er wollte so viel Nadeln aufhängen, wie das Alphabet Buchstaben besitzt, und eine jede Nadel durch einen darunter fortgeführten Draht von fernher ablenkbar machen. Hierzu hätte man wiederum 27 Drähte nötig gehabt. Ein solcher Ampèrescher Apparat ist nie gebaut worden.

Fechner gab aber hierzu eine ebensolche Vereinfachung an, wie sie Schweigger für den Sömmeringschen Apparat empfohlen hatte, indem er nur eine Nadel mit willkürlich wechselnder Ablenkung nach beiden Richtungen anordnete. Die Wirkung der Ströme wurde dadurch verstärkt, daß man den Draht in vielen Windungen um die Nadel herumführte. Nadeltelegraphen, die auf diesem Fechnerschen Grundgedanken beruhen, sind später, als die Technik weiter vorgeschritten war, häufig angewendet worden und, wenn auch in abgeänderter Form, bei Beobachtungsinstrumenten noch heute im Gebrauch.

Nicht lange darauf wurden durch Arago und namentlich durch die genialen Forschungen Michael Faradays der Elektromagnetismus und die Magnetinduktion entdeckt. Gauß und Weber in Göttingen benutzten die Tatsache, daß die Verschiebung einer Drahtrolle in einem magnetischen Feld Stromstöße hervorruft, dazu, einen Nadelempfänger zu beeinflussen. Dieser erste Telegraph, bei dem kein Batteriestrom verwendet

Digitized by Google

wurde, ist besonders bedeutungsvoll dadurch geworden, daß er zum erstenmal zu einer wirklichen telegraphischen Verbindung über eine gewisse Entfernung gedient hat. In dem Zeitabschnitt von 1833 bis 1844 verband ein Gauß-Weberscher Telegraph das Observatorium in Göttingen mit der dortigen Sternwarte. Im letztgenannten Jahr schlug ein Blitz in die über die Stadt Göttingen geführte Leitung und zerstörte sie vollständig.

Steinheil in München baute im Jahre 1837 die zweite in Gebrauch genommene Telegraphenanlage zwischen dem Akademiegebäude in der bayerischen Hauptstadt und der Sternwarte im benachbarten Bogenhausen. Ihm gelang es schon, die Nadelschwankungen auf einen vorbeigleitenden Papierstreifen durch feine Farblinien aufzeichnen zu lassen, und ihm gebührt darum das Verdienst, den ersten Schreibtelegraphen hergestellt zu haben. Er war es auch, der die Entdeckung machte, daß man mit einem einzigen Leitungsdraht auskommen und die Erde als Rückleitung benutzen könne, wenn man sowohl am Gebe- wie am Empfangsort je eine mit der Leitung verbundene Metallplatte in offenes Wasser oder in feuchtes Erdreich einsenkt. Schilling von Cannstadt erweiterte den Steinheilschen Telegraphen durch die Zufügung eines Glockenwerks, das durch die erste Ablenkung der Magnetnadel ausgelöst wurde.

Bis dahin waren es ausschließlich Deutsche gewesen, die an der Entwicklung des Telegraphen gearbeitet hatten. Nun ging die Führung eine Zeitlang an die Engländer und Amerikaner über. Wheatstone und Morse waren es, die durch ihre Apparate eine neue große Periode der elektrischen Nachrichtenübermittlung herbeiführten. Aber sofort war es von neuem einem Deutschen beschieden, hier bahnbrechend einzugreifen, und dieser Deutsche hieß Werner Siemens.

Bis zu seinem Auftreten konnte von einem richtigen telegraphischen Verkehr nicht die Rede sein. Zehn Jahre später

Digitized by Google

war das große Welttelegraphennetz bereits in lebhaftem Ausbau und ist auf den Bahnen, die Siemens ihm vorgeschrieben hat, bis zum heutigen Tag weitergeführt worden.

Als Siemens den Wheatstoneschen Zeigertelegraphen kennen lernte, gelang ihm, wie wir wissen, sofort eine Verbesserung dieser unzuverlässigen Maschine. Wheatstone hatte die Buchstaben des Alphabets im Kreis auf einem Zifferblatt angeordnet. Darüber war eine drehbare Nadel angebracht. An dem Empfangsort befand sich ein gleicher Buchstabenkreis, über den man eine Kurbel hinwegbewegen konnte. Durch das Drehen der Kurbel von einem Buchstaben zum anderen wurde immer ein Stromstoß in die Leitung gesandt, und damit die Nadel um einen Buchstaben weiterbewegt. Kurbel und Nadel sollten auf diese Weise stets den gleichen Stand haben, so daß in einfachster Weise hätte telegraphiert werden können. Die Übereinstimmung war jedoch äußerst mangelhaft, und erst Siemens vermochte hier Sicherheit zu erwirken. Er formte den Apparat dann noch weiter um, indem er an die Stelle der gebenden Kurbel Tasten mit Buchstabenbenennung setzte.

Die gesamte Bemühung um die Nadeltelegraphie war jedoch sofort zu Ende, als der Morse-Apparat erschien. Hier wurde der vortreffliche Gedanke verwendet, durch einen Magnet einen Anker anziehen zu lassen und dadurch ein Aufschreiben von Zeichen auf einem an der Ankerspitze vorbeirollenden Papierstreifen zu bewirken. Sobald man am Gebeort durch Niederdrücken einer Taste einen Stromschluß hervorruft, wird drüben der Anker angezogen, und dessen Spitze schreibt bei längerem Niederdrücken der Taste auf den Papierstreifen einen Strich, bei kürzerem Niederhalten einen Punkt. Aus Punkten und Strichen setzte Morse in ausgezeichneter Weise ein Alphabet zusammen, das wir noch heute in der Draht- und sogar in der Funkentelegraphie verwenden. Der Apparat wurde zum Grundpfeiler der elektrischen Nachrichtenübermittlung.

Digitized by Google

Aber doch nur, nachdem er durch Siemens' Hand die brauchbare Gestalt erhalten, und nachdem seiner Wirkungsfähigkeit durch denselben Mann freie Bahn eröffnet worden war.

So wie der Morse-Apparat nach Europa kam, als Uhrmacherarbeit, war er keinesfalls zu verwenden. An ihm betätigte Siemens zum erstenmal seinen fabrikatorisch-technischen Grundsatz, dem er das ganze Leben hindurch treu geblieben ist, nämlich, sorgfältige und dauerhafte Arbeit zu leisten. So gab er dem Morse haltbare Laufwerke mit Selbstregulierung der Geschwindigkeit, zuverlässig wirkende Magnetsysteme und sichere Kontakte. Er bildete ihn allmählich zu dem Apparat durch, der heute noch als Normal-Morseschreiber bei den Eisenbahnen und Postanstalten Deutschlands in großer Zahl verwendet wird.

Schon überraschend frühzeitig dachte Siemens daran, den telegraphischen Verkehr dadurch zu beschleunigen und zugleich die Depeschen klarer lesbar zu machen, daß er Apparate für automatische Sendung konstruierte. Er ließ Typen, die mit den Morsezeichen versehen waren, zusammensetzen und sie unter einer Vorrichtung rasch hindurchtreiben, die nun Punkte und Striche geschwind durch die Leitung schickte. Später verbesserte er durch die Konstruktion einer Dreitastenstanzmaschine den selbsttätigen Lochstreifensender, der die Grundlage für die feinste Blüte der automatischen Zeichengebung, den Siemens & Halskeschen Schnelltelegraphen, geworden ist; mit diesem kann man heute bis zu 2000 Zeichen in der Minute durch den Draht senden.

Ein wenig an Zauberei gemahnt immer das Verfahren, das uns ermöglicht, durch einen Draht zu gleicher Zeit zwei Telegramme nach beiden Richtungen zu senden. Von jeder der beiden Leitungsendstellen aus wird im gleichen Augenblick etwas anders telegraphiert; die Ströme durchdringen sich sozusagen gegenseitig in der Leitung, aber sie stören einander dennoch nicht. Ganz deutlich und klar kommt jedes der beiden

Digitized by Google

zur gleichen Zeit durch den Draht laufenden Telegramme am Empfangsort an. Werner Siemens ist es gewesen, der diese Gegensprechmethode, wie sie noch heute genannt wird, erfunden hat. Die Möglichkeit dazu wird durch eine sehr fein erdachte Schaltungsmethode an beiden Endpunkten der Leitung gegeben. Zur selben Zeit wie Siemens erfand auch der Telegrapheninspektor Carl Frischen in Hannover das Gegensprechen; dieser hat später als Ingenieur der Firma Siemens & Halske dort eine bedeutende Stellung eingenommen und ist der Vater des Blocksystems, der wichtigsten Sicherungsanlage für Eisenbahnen, geworden.

Als sich bei der immer größer werdenden Ausdehnung der Telegraphenleitungen die Notwendigkeit zeigte, die niedrig gespannten Batterieströme in höher gespannte Gleichströme umzuwandeln, konstruierte Werner Siemens eine Tellermaschine, welche die damals technisch nicht einfache Aufgabe glänzend löste. Diese Tellermaschine ist als Vorläuferin der Dynamomaschine anzusehen, und zugleich ist in ihr zum erstenmal das Prinzip des Transformators verwendet, das für die heutige Starkstromtechnik eine so überragende Bedeutung gewonnen hat.

Allen wohl sind die großen Läutewerke bekannt, die an jeder Eisenbahnwärterbude stehen. Sie dienen dazu, dem Wärter durch das Ertönen der Glocke erkennen zu lassen, daß alsbald ein Zug herankommen wird. Die Signale werden mittels des elektrischen Stroms von dem nächsten Bahnhof her gegeben. Im Anfang mußte man so kräftige Ströme hierfür verwenden, daß sie imstande waren, die schweren Glockenklöppel selbst durch Magnetanziehung in Tätigkeit zu setzen. Siemens führte hier durch einen Gedanken, der fortab auch an vielen anderen Stellen verwendet worden ist, eine sehr bedeutende Erleichterung der Zeichengebung ein. Er brachte in den Gehäusen der Glocken Uhrwerke an, durch die, sobald die Sperrung ausgelöst ist, die Klöppel bewegt, und so die

Digitized by Google

Glocken zum Tönen gebracht werden. Der elektrische Strom braucht jetzt im Augenblick der Zeichengebung nur noch die Sperrung auszulösen, kann also sehr viel schwächer sein.

Die Beschäftigung mit den Eisenbahnläutewerken regte Werner Siemens auch dazu an, darüber nachzudenken, ob die sehr unbequemen galvanischen Batterien, die sehr viel Wartung beanspruchten und auf den an der freien Strecke gelegenen Zwischenpunkten niemals sachgemäß gepflegt wurden, nicht durch andere Stromgeber ersetzt werden könnten. Es gab damals schon die Magnetinduktionsmaschine, bei der durch Drehen eines Ankers zwischen den Polen von Stahlmagneten Elektrizität erzeugt wurde. Siemens war jedoch nicht der Mann, diese Maschine, als sie ihm für seine Zwecke geeignet schien, einfach in der hergebrachten Form zu übernehmen. Er erfand vielmehr sofort eine Verbesserung, die wohl zum erstenmal seinen Namen in der ganzen technischen Welt bekannt gemacht hat.

Es entstand für diese Eisenbahnläutewerke der Doppel-T-Anker, in England Siemens armature genannt. Dieser verbesserte den Wirkungsgrad der Induktoren ganz außerordentlich, und wir werden seine Bedeutung auch für die Dynamomaschine später noch kennen lernen. Heute noch ist der Doppel-T-Anker bei allen Magnetinduktoren, die für Telephonruf und für Signalzwecke verwendet werden, in sämtlichen Ländern der Erde in unzähligen Exemplaren im Gebrauch.

Aber trotz dieser fruchtbaren erfinderischen Tätigkeit liegt die epochale Leistung Werner Siemens' für die Telegraphie doch auf einem Gebiet, das mit deren Apparatur selbst nichts zu tun hat, sondern nur das anscheinend nebensächliche, aber schließlich doch wichtigste Zwischenglied betrifft: die Leitung.

„Der Gelehrte," so schreibt er einmal, „konnte leicht Methoden und Kombinationen ersinnen, welche telegraphische Mitteilungen möglich machten, und welche sich auch, im Zimmer versucht, trefflich bewährten. In Wirklichkeit trat aber ein

Digitized by Google

neues ſchlimmes Element hinzu, welches ſeine Pläne durchkreuzte — die iſolierte Leitung zwiſchen den telegraphiſch zu verbindenden Orten.“ Seltſamerweiſe bevorzugte man in jenen Zeiten die unterirdiſchen Telegraphenleitungen vor den durch die Luft geführten. Um ſo mehr war eine gründliche Iſolierung der Drähte notwendig, und eine ſolche war nicht vorhanden. Gerade das trieb Siemens dazu, der Telegraphie ſeine Lebensarbeit zu widmen.

Digitized by Google

Das Leitungsnetz

Schon gleich nachdem ihm die Verbesserung des Wheatstoneschen Zeigertelegraphen gelungen, war es, wie wir schon gehört haben, Werner Siemens ganz klar geworden, daß er hier seinen Lebensweg gefunden habe. Endgültig warf er alle „Erfindungsspekulationen" hinter sich und begann eine Arbeit, die erst in der Zukunft Früchte bringen konnte, obgleich die materiellen Sorgen ihn schwer bedrängten.

Am 13. Dezember 1846 schreibt er an seinen Bruder Wilhelm: „Ich bin jetzt ziemlich entschlossen, mir eine feste Laufbahn durch die Telegraphie zu bilden, sei es in oder außer dem Militär. Die Telegraphie wird eine eigene wichtige Branche der wissenschaftlichen Technik werden, und ich fühle mich einigermaßen berufen, organisierend in ihr aufzutreten, da sie, meiner Überzeugung nach, noch in ihrer ersten Kindheit liegt ... Man muß doch endlich einmal suchen, irgendwo festen Fuß zu fassen. Meyer schenkte mir gestern eine Tasse mit der Aufschrift: „Schier dreißig Jahre bist du alt!" — Die Wahrheit dieses Ausspruchs macht bedenklich und spornt zur Eile an. Wenn nur das verdammte Geld einen nicht im Drecke festhielte!"

Und dann kommt es wie eine Offenbarung über ihn, daß er richtig gehandelt habe und niemals mehr werde zurückzuweichen brauchen. In einem Brief vom 3. Januar 1847 an Wilhelm, der ihm inzwischen geantwortet und ihn in seinem Vorhaben bestärkt hatte, heißt es:

„Die trübe Stimmung (der Neujahrsnacht) wurde durch die neue Bahn, die ich mir zum 30. Geburtstage geschenkt habe, gemildert. Ich habe mich im alten Jahre aller sanguinischen Hoffnungen, aller der vielen sich teils durchkreuzenden

Digitized by Google

Pläne entledigt und will, mit Deinem Rate übereinstimmend, alle meine Kräfte dem einen Ziele, der galvanischen Telegraphie und was daran hängt und dazu nutzt, widmen! Ich will suchen, mich mit aller Anstrengung aus der verzweifelten Lage, in der ich mich befinde, herauszuarbeiten und wünsche mir selbst Ausdauer und Gesundheit dazu ...

„Ich kündige Dir hierdurch unsere Kompanieschaft und entsage allen Ansprüchen auf die aus einer durch Dich vielleicht herbeigeführten glücklichen Wendung unserer bisherigen gemeinsamen Angelegenheiten entspringenden Einnahmen. Wir können darum doch treue Brüder bleiben, können uns gegenseitig raten und helfen."

Ist es nicht, als wenn hier die Macht, die das Schicksal der Menschheit lenkt, ihrem Werkzeug zugeflüstert habe: das gelobte Land liegt hier vor dir!

Denn in Wirklichkeit war ja noch gar nichts geschehen, was zu großen Hoffnungen berechtigte. Nun erst setzt sich Siemens mit einer kleinen Werkstatt in Verbindung, die von den Mechanikern Böttcher und Halske geleitet wurde. Er zeigt einen von ihm erdachten Telegraphenapparat, und der vorzügliche Gang begeistert Halske so sehr, daß er sofort beschließt, den Apparat mechanisch exakt auszuführen.

Siemens hatte lange gesucht, bis er in der damaligen noch so untechnischen Welt jemand fand, auf dessen Arbeit er sich verlassen konnte. Er wußte ganz genau, daß von der Sorgfalt der mechanischen Abarbeitung alles künftige Gelingen beim Ausbau der Telegraphenapparatur abhing. Und das ist ein Grundsatz, den er später auf die Großfabrikation übertragen hat, und der lebhaft mithalf, die von ihm begründete Firma groß und bedeutend zu machen.

Die überraschend sicher laufenden Apparate erregten das Interesse des Generalstabs, in dessen Händen damals die gesamte Telegraphie lag. Der Telegraphendirektor Oberst Etzel erwirkte, als schon wieder eine Rückversetzung nach

Digitized by Google

Wittenberg drohte, Siemens' Kommandierung zur Militärtelegraphie.

Hierbei nahm Werner Siemens wahr, daß die Hauptschwierigkeit beim Bau der gewünschten unterirdischen Leitungen die mangelhafte Isolation war. Jacobi hatte versucht, die Leitungen mit Kautschuk oder Harzen zu umkleiden und sie durch Glasröhren hindurchzuziehen. Aber die Feuchtigkeit des Bodens drang in die Nähte des Kautschuks und in die Verbindungsstellen zwischen den Glasröhren ein. Nur eine zusammenhängende isolierende Masse konnte hier helfen. Es gelang Siemens, sie aufzufinden.

Kurz vor jener Periode hatte José d'Almeida der Asiatischen Gesellschaft in London ein Stück Guttapercha vorgelegt. Dieser Stoff wird aus dem Saft eines Baums gewonnen, der nur auf der Halbinsel Malakka, den Inseln Sumatra und Borneo sowie einigen kleinen benachbarten Inselgruppen wächst. Man schenkte der Guttapercha jedoch keinerlei Interesse, bis der Arzt Montgomery einige daraus gefertige Gegenstände, wie Rohre und Flaschen, aus Hinterindien nach England mitbrachte. Da wurde Wilhelm Siemens darauf aufmerksam und schickte seinem Bruder Werner ein Stück Guttapercha als Kuriosität zu.

Dieser beobachtete, daß die Masse in erwärmtem Zustand plastisch wurde und sehr gute isolierende Eigenschaften besaß. Er überzog einige Drahtproben mit erwärmter Guttapercha und fand, daß die Drähte vorzüglich isoliert waren. Sogleich legte er der Telegraphenkommission die Guttaperchaleitungen vor, und man veranstaltete eine Probeverlegung auf dem Gelände der Anhaltischen Bahn. Es zeigte sich jedoch bald, daß die Naht, die in der Umhüllung vorhanden war, weil man die erwärmte Guttapercha um den Draht herumgewalzt hatte, sich leicht löste, wodurch die Isolierung unbrauchbar wurde. Da erfand Werner Siemens die Guttapercha-Schraubenpresse, die gestattete, den Stoff unter An-

Digitized by Google

wendung hohen Drucks nahtlos um den Kupferdraht zu fügen. Das ist das große Ereignis, von dem ab die Menschheit in den Besitz ausgezeichnet isolierter Drähte gelangte.

Sofort wurde Werner Siemens beauftragt, eine längere unterirdische Leitung zu legen, und zwar von Berlin bis Großbeeren. Sie bewährte sich ausgezeichnet. Und nun erschien Siemens das Aufblühen des Telegraphen unmittelbar bevorzustehen.

Obgleich er noch immer Offizier war, veranlaßte er den Mechaniker J. G. Halske, aus der Firma, der er bisher angehörte, auszutreten und mit ihm zusammen eine Werkstatt zu begründen. Am 12. Oktober 1847 wurde diese in einem Hinterhaus der Schöneberger Straße eröffnet, in dem auch Halske und Siemens selbst Wohnung nahmen. Ein Vetter, der Justizrat Georg Siemens, der spätere Direktor der Deutschen Bank und Vater des Bagdadbahn-Unternehmens, hatte hierzu 6000 Taler hergegeben. Diese Anleihe ist die einzige geblieben, die für das Geschäft gemacht wurde. Ohne weitere Inanspruchnahme fremden Kapitals erwuchs hieraus die Weltfirma Siemens & Halske. Wir werden im Verlauf der nun folgenden Darstellung die Entwicklung dieser Firma nicht genauer verfolgen, da sie in einem späteren besonderen Abschnitt zusammenhängend dargestellt werden soll.

Vorläufig konnte der Leutnant Siemens nur als stiller Teilnehmer an dem Geschäft mitarbeiten, aber er war doch die tragende Kraft des Unternehmens. Als ihm kurze Zeit später die Stellung als Leiter der preußischen Staatstelegraphen angeboten wurde, lehnte er jugendkräftig diese bequeme Versorgung ab, um die Hände zu weiteren selbständigen Arbeiten frei zu haben.

Aber schon in dieser Periode geringer Entwicklung dachte er daran, welchen Nutzen der Telegraph der Allgemeinheit bringen könnte. Er kämpfte in der Kommission des Generalstabs dafür, daß die Benutzung der Telegraphenlinien auch

Digitized by Google

dem Publikum gestattet würde, was bis dahin nicht der Fall war. Es gelang jedoch erst später, diesen Gedanken durchzusetzen, der das öffentliche Wohl so lebhaft fördern sollte.

Während sich nun alles in bester Entwicklung befand, brach der Sturm von 1848 los, dessen Einwirkung auf Werner Siemens wir bereits geschildert haben, ebenso wie seine Teilnahme an dem Kampf gegen Dänemark. Dabei haben wir gesehen, wie vortrefflich er die eben neu hergestellten Leitungen mit Guttapercha-Isolierung für die Minen zur Verteidigung des Hafens zu verwenden wußte.

Als der Festungseroberer und Batteriekommandant heimkehrte, fand er eine recht lebhaft veränderte Situation vor. Die Telegraphenverwaltung war dem Militär entzogen und dem Handelsministerium unterstellt worden. Zum Leiter dieser Abteilung war ein Regierungsassessor Nottebohm ernannt worden, den Siemens von einem Verwaltungsposten in der Telegraphenkommission her kannte und nicht sonderlich schätzte. Halske hatte inzwischen dafür gesorgt, daß die kleine Fabrik weiterarbeitete, und so konnte sie sich gleich an der Ausführung eines großen Unternehmens beteiligen, zu dessen Leitung Werner Siemens berufen wurde.

Man wollte möglichst schnell eine unterirdische Leitung von Berlin nach Frankfurt a. M. verlegt haben, wo die Deutsche Nationalversammlung, das berühmte Parlament der Paulskirche, tagte. Mit der Lieferung der Apparate wurde Halske beauftragt. Die isolierten Drähte wurden von der Berliner Gummifabrik Fonrobert & Pruckner bezogen, an die Siemens das Recht zur Herstellung der Guttapercha-Isolierung mit der von ihm erfundenen Presse übertragen hatte.

Siemens war also, wie Ehrenberg schreibt, an dem Bau der Linie nach Frankfurt in dreifacher Weise beteiligt: als Staatsangestellter, als stiller Teilhaber von Halske und als vertragsmäßig beteiligter Interessent bei der Firma, welche

Digitized by Google

die Leitungen lieferte. Es war ein verwickeltes und offenbar auf die Dauer nicht mögliches Verhältnis. Dabei wurde an dem Unternehmen nicht viel verdient. Werner meinte: „Wenn 5000 Taler übrigbleiben, können wir zufrieden sein!“ Doch wurden es schließlich bei weitem nicht so viel.

Selbstverständlich mußte die Leitung unterirdisch geführt werden, da man in Deutschland, wie damals überall, die Furcht hegte, daß oberirdisch geführte Drähte von Mutwilligen zerstört oder von diebischen Leuten, die der Wert der Drähte lockte, herabgerissen werden könnten. Siemens empfahl, sich bei den in die Erde einzusenkenden Kabeln mit der bloßen Isolation nicht zu begnügen, sondern sie noch mit einem Eisenbandmantel zu umkleiden, damit sie Beschädigungen genügenden Widerstand entgegensetzen könnten. Doch in Rücksicht auf die erforderliche Schnelligkeit und wegen der zu hohen Kosten wurde dieser Ermahnung kein Gewicht beigelegt, was sich später bitter rächen sollte. Man umhüllte die Drähte nur mit Hilfe der Siemensschen Guttaperchapresse und legte sie dann in einen nur anderthalb Fuß tiefen Graben am Eisenbahndamm entlang.

Das Unglück wollte es ferner, daß die Guttapercha knapp zu werden begann, da plötzlich infolge der von Siemens ausgehenden Anregung, sie zur Isolierung von Drähten zu verwenden, eine sehr lebhafte Nachfrage nach diesem Stoff eingetreten war. So sah man sich gezwungen, um den weiteren Fortschritt der Arbeit nicht aufzuhalten, die Guttapercha zu vulkanisieren, des heißt mit Schwefel zu mischen, was sich in der Folge als ein weiterer Fehlgriff erwies. Das Endstück von Eisenach bis Frankfurt mußte dann schließlich doch noch oberirdisch geführt werden, da hier die Eisenbahn, deren Erstreckung man sonst folgte, noch nicht fertiggestellt war.

Auch an der Luftleitung traten ungeahnte Schwierigkeiten auf. Es zeigte sich nämlich, daß der nur ganz einfach an hölzernen Pfosten befestigte Draht mit der Erde in leitende Ver-

Digitized by Google

bindung kam, sobald die Pfosten durch Regen benetzt wurden. Zur Abhilfe erfand Werner Siemens den glockenförmigen Isolator, wie wir ihn heute zu Millionen in allen Ländern der Erde als Leitungsträger antreffen. Dieser Isolator bietet den großen Vorteil, daß der tief ins Innere hineingezogene Mantel der Glocke auch bei starkem Regen trocken bleibt, so daß sich eine zusammenhängende Regenhaut von dem über die Spitze der Glocke laufenden Draht bis zum Pfosten nicht bilden kann.

Es gelang wirklich, die ganze Linie so rasch fertigzustellen, daß mit ihrer Hilfe die am 28. März 1849 in Frankfurt erfolgte Wahl König Friedrich Wilhelms IV. zum Deutschen Kaiser noch in derselben Stunde in Berlin bekannt wurde.

Diese Telegraphenlinie war die erste von größerer Ausdehnung, die in Europa entstand.

Die Leistung, die Werner Siemens hier vollbrachte, ist um so bemerkenswerter, als sich in den unterirdisch verlegten Leitungen physikalische Phänomene zeigten, die niemand vorher bekannt waren, und die das Telegraphieren zunächst fast unmöglich machten. Auch ihre Beobachtung und Erklärung sollte von grundlegendem Wert für die weitere Entwicklung der Telegraphie werden.

Nach den Grundsätzen, die Siemens sein ganzes Leben hindurch bewahrt hat, richtete er schon bei der Verlegung dieser ersten größeren Linie eine äußerst sorgfältige Kontrolle der Leitungsfähigkeit ein. Halske hatte zu diesem Zweck Galvanometer angefertigt, deren Empfindlichkeit weit über all das hinausging, was man bisher besessen hatte. Als hiermit Leitungsstücke geprüft wurden, zeigte sich, daß der Stromdurchgang nicht in der Weise stattfand, wie man es erwarten durfte und bisher bei allen Leitungen beobachtet hatte. Es trat eine Verzögerung des Stroms beim Durchlaufen der Leitung ein. Wenn die Batterie am Anfang der Leitung eingeschaltet wurde, zeigte sich ihre Wirkung nicht sogleich am anderen Ende, sondern diese trat verzögert, dann auch noch schwach auf und

Digitized by Google

wuchs erſt allmählich zu voller Höhe an. Werner deutete dieſe höchſt ſeltſame Erſcheinung alsbald richtig als elektroſtatiſche Ladung der Kabel.

Ein Kabel ſtellt nämlich, richtig betrachtet, nichts anderes dar als eine Leydener Flaſche. Der Leitungsdraht ſelbſt iſt die innere Belegung, die Iſolation die trennende Zwiſchenſchicht (das Diëlektrikum, das bei der Flaſche durch das Glasgefäß gebildet wird), und die Erde oder das vom Draht durchzogene Waſſer ſtellen die äußere Belegung dar. Eine Leydener Flaſche hat nun die Eigenſchaft, ſich, wenn ſie an Spannung gelegt wird, aufzuladen. Sie nimmt ein Quantum elektriſcher Energie in ſich ſelbſt auf und hält es feſt. Bei den Kabeln, die Siemens auch demzufolge Flaſchendrähte genannt hat, iſt nun die Aufnahmefähigkeit infolge ihrer großen Ausdehnung ſehr groß, und ſo wird die elektroſtatiſche Aufladung als Verzögerung des Stromdurchgangs bemerkbar.

Durch dieſe Verzögerung iſt es unmöglich, ſchnell nacheinander Stromſtöße durch ſehr lange Kabel zu ſchicken. Hätte Siemens nicht ſchon im Jahre 1849 die auftretenden Ladungserſcheinungen entdeckt, ſo wäre man bei der erſten Benutzung der durch die Meere verlegten Kabel wahrſcheinlich in die allergrößte Verlegenheit geraten. Denn durch dieſe iſt bis zum heutigen Tag kein telegraphiſcher Verkehr nach gewöhnlicher Methode möglich. Nur mit ganz ſchwachen Strömen und mit Hilfe höchſt empfindlicher Einrichtungen kann über ein langes Kabel verkehrt werden.

Bei der Frankfurter Linie wurde es ferner notwendig, für die oberirdiſch geführte Leitung Blitzableiter zu erfinden, wie ſie heute an allen oberirdiſch laufenden Telegraphenlinien auf der ganzen Erde gebraucht werden, und klar deutete Siemens die in einer gewiſſen Periode auftretenden, ſonſt ganz unerklärlichen Störungen in der Leitung als magnetiſche Einflüſſe, die von den damals gerade ſehr lebhaft auftretenden Nordlichtern hervorgerufen wurden. Vorher hatte man noch

Digitized by Google

niemals den Zusammenhang zwischen solchen elektrischen Vorgängen in der Atmosphäre und Störungen in den Leitungen erkannt.

Der glänzende Erfolg, den die Frankfurter Telegraphenlinie hatte, führte dazu, daß Siemens sogleich einen weiteren großen Auftrag erhielt, nämlich den, eine Leitung von Berlin nach Köln und dann weiter an die belgische Grenze bis Verviers zu verlegen. Auch hier wurde er aller Schwierigkeiten rasch Herr, und als der Anschluß an die inzwischen gebaute belgische Telegraphenlinie in Verviers erreicht war, erhielt er eine Einladung nach Brüssel, um dort vor dem König Leopold und der ganzen königlichen Familie einen Vortrag über elektrische Telegraphie zu halten.

Die so entstandene Linie Köln—Brüssel zerstörte schonungslos das blühende Geschäft eines Manns, der bis dahin eine Taubenpost zwischen den beiden Orten unterhalten hatte. Der Mann hieß Reuter. Als er und seine Frau sich bei Siemens darüber beklagten, daß ihre Existenz nun vernichtet sei, erzählte dieser ihnen, daß ein Herr Wolff soeben in Berlin mit Hilfe seines Vetters, des schon erwähnten Justizrats Siemens, ein Depeschenvermittlungsbureau begründet habe. Sie sollten doch nach London gehen und dort ein gleiches Bureau eröffnen. Das Ehepaar folgte diesem Rat, und das Unternehmen hatte den denkbar größten Erfolg. Wem früher in Deutschland das Reutersche Telegraphenbureau nicht bekannt gewesen ist, der hat es während des Weltkriegs sicher zur Genüge kennen gelernt.

Der Bau der Linie von Köln zur belgischen Grenze machte es auch notwendig, ein Telegraphenkabel durch den Rhein zu legen. Bei dem regen Schiffsverkehr auf diesem Strom schien eine einfache Umwehrung der Leitung mit eisernen Drähten nicht genügend, da die Gefahr vorlag, daß schleppende Anker großer Schiffe sie zerreißen könnten. Siemens ließ daher für den Rhein eine biegsame Eisenröhre herstellen, die

Digitized by Google

aus einzelnen Gliedern bestand; durch das Innere der Röhre wurde die isolierte Leitung hindurchgezogen. Vor die Röhrenkette wurde eine schwere Ankerkette gespannt, die schleppende Anker aufhalten sollte. Es war die erste größere Flußüberquerung durch den Telegraphen, die hier hergestellt wurde, und sie hat sich so vorzüglich bewährt, daß sie noch vollkommen brauchbar war, als sie nach vielen Jahren aufgenommen wurde, nachdem man eine neue Leitung über die inzwischen errichtete feste Eisenbahnbrücke gelegt hatte. An der Schutzkette fand man eine Menge abgerissener Schiffsanker hängen; die Sicherung hatte also vollständig ihre Schuldigkeit getan.

Da Aufträge zur Einrichtung von telegraphischen Leitungen an Siemens jetzt in immer größerer Zahl herantraten, so mußte er sich nunmehr dazu entschließen, seinen Abschied vom Militär zu nehmen. Er erhielt ihn als Premierleutnant „mit der Erlaubnis, die Uniform als Armeeoffizier mit den vorschriftsmäßigen Abzeichen für Verabschiedete zu tragen". Die Genehmigung des Abschiedsgesuchs enthielt eine tadelnde Bemerkung, weil Siemens sich eines Formfehlers schuldig gemacht hatte. Da er sich trotz mancherlei Krankheitsanfällen, denen er damals unterworfen war, kräftig genug fühlte, ganz auf eigenen Füßen zu stehen, so verzichtete er auf die ihm nach zwölfjährigem Offiziersdienst zustehende Pension. Dem schaffensstarken Mann, der wohl dunkel fühlte, daß er am Anfang einer großen Laufbahn stand, paßte es nicht, ein vorschriftsmäßiges Invaliditätsattest einzureichen. „Mit leeren Händen, wie ich in den Dienst gegangen bin," so schreibt er damals in einem Brief, „habe ich ihn auch wieder verlassen und bin zufrieden damit." Aus dieser Äußerung geht auch hervor, daß das Geschäft bis dahin geldlich nicht sehr erfolgreich gewesen war, und so ist es auch noch längere Zeit hindurch geblieben.

Siemens war sich jetzt auch schon der Bedeutung dessen, was er auf dem Gebiet der Telegraphie bisher geleistet hatte, so weit bewußt, daß er eine zusammenfassende Abhandlung

Digitized by Google

darüber verfaßte. Er legte sie im April 1850 unter dem Titel „Mémoire sur la télégraphie électrique" der Pariser Akademie der Wissenschaften vor, deren Votum ja damals eine überragende Bedeutung besaß. Es waren sehr bedeutende Männer, die handelnd in der Sitzung auftraten, in welcher das Siemenssche Memoire vorgelegt wurde. Regnault erstattete den Bericht; Du Bois-Reymond und der Autor selbst waren als Gäste zugegen. Als Opponent trat Leverrier, der große Errechner des Neptuns, auf, während Arago als Sécrétaire perpétuel den Vorsitz führte. Die Arbeit wurde für würdig erachtet, in die „Savants étrangers" aufgenommen zu werden.

Im Vaterland aber gab es gerade zu dieser Zeit schwere Mißhelligkeiten, die eine Zeitlang drohten, das junge, von Siemens ins Leben gerufene Unternehmen zu vernichten.

Nachdem nämlich die von ihm gelegten unterirdischen Leitungen eine Weile die besten Dienste getan hatten, begannen sie plötzlich zu versagen. Überall zeigten sich Leitungsstörungen. Siemens erkannte den Grund sofort, ja er sah nur die Voraussage erfüllt, die er gleich zu Beginn der Leitungslegung gemacht hatte.

Er war damals, wie wir wissen, wider seinen Willen von der Telegraphenverwaltung hart bedrängt worden, so schnell wie möglich die Verbindungen herzustellen. Schützende Umhüllungen über der Guttapercha anzubringen, hatte man ihm trotz seines dringenden Vorschlags wegen der zu hohen Kosten verwehrt. Die Leitungen waren auch nur in geringe Tiefen unter dem Boden eingesenkt und noch dazu mit einer isolierenden Masse umgeben, die durch Schwefelbeimischung verschlechtert war. Nun waren an vielen Orten die Leitungen von Eisenbahnarbeitern beschädigt worden, und man hatte die Fehlerstellen nur unsachgemäß ausgebessert, da kein geschultes Personal hierfür zur Verfügung gestellt wurde. Nagetiere hatten vielfach die Drähte angefressen. Kurz, es begann ein sicherer Verfall der gesamten Anlagen.

Digitized by

Die Telegraphenverwaltung mit Herrn Nottebohm an der Spitze schob die ganze Schuld auf den technischen Leiter. Da setzte sich Werner Siemens zur Wehr und schrieb eine umfassende Broschüre mit dem Titel: „Kurze Darstellung der an den preußischen Telegraphenlinien mit unterirdischen Leitungen gemachten Erfahrungen". Er wies darin nach, daß die Störungen notwendigerweise eintreten mußten, weil man seinerzeit seine Wünsche und Ermahnungen nicht beachtet hatte. Damit wurde indirekt ausgedrückt, daß die Verwaltung schwere Fehler gemacht hatte, und die Folge war, daß der Telegraphenbauanstalt von Siemens & Halske für viele Jahre alle Staatsaufträge entzogen wurden. Das hätte zu einer Katastrophe für das junge Unternehmen führen müssen, wenn nicht die damals noch nicht verstaatlichten Eisenbahnen größere Bestellungen auf Telegraphenleitungen und elektrische Läutewerke gemacht hätten. Außerdem aber wurde Siemens nun auch mehr gezwungen, sich um Aufträge aus dem Ausland zu bemühen, und das legte den Grund für die künftige Ausbreitung des Geschäfts über die ganze Erde.

Ein besonders interessanter und wichtiger Auftrag kam jedoch gerade in dieser Zeit, nämlich im Jahre 1851, aus nächster Nähe, aus Berlin. Hier wollte man den inzwischen schon bewährten Telegraphen für eine große Sicherheitsanlage nutzbar machen. Siemens & Halske bauten damals die erste Feuermeldeanlage für Berlin, die zugleich mit einem Polizeitelegraphen verbunden war. Die Aufgabe war mit ihren mannigfachen technischen Ansprüchen interessant, und sie wurde vorzüglich gelöst. Es waren 45 Stationen einzurichten und 6 Meilen Leitung zu verlegen. Zum erstenmal wurden hierbei die Drähte in nahtlose Bleimäntel eingeschlossen, was heute ja bei Kabeln allgemein üblich ist. Freilich geschieht die Herstellung des Bleimantels in jetziger Zeit nach einer anderen Methode. Für die ganze Anlage erhielt die Firma die Summe von 34 000 Talern.

Digitiz

Im gleichen Jahr wurde die erste in London veranstaltete Ausstellung beschickt. Siemens & Halske wurden durch die „Council medal" belohnt, eine Auszeichnung, die außer ihnen nur noch zehn Aussteller aus dem Gebiet des Deutschen Zollvereins erhielten.

Doch was Siemens so gern wollte, nämlich seinen Fabrikaten Eingang in England zu verschaffen, gelang trotzdem nicht. Er vermochte gegen die Electric Telegraph Company nicht aufzukommen.

Aber aus Rußland kamen bald sehr wertvolle Aufträge. Dieses Land hat Siemens Gelegenheit zu einer technisch und wissenschaftlich gleich bedeutenden Betätigung gegeben. Andererseits verdankte damals Rußland dem Deutschen die Ausrüstung mit einem so vorzüglichen Telegraphensystem, wie es von keiner anderen Stelle her zu erlangen gewesen wäre.

Bevor Werner Siemens zum erstenmal russischen Boden betrat, warb er auf der Reise dorthin in Königsberg um die Hand seiner Kusine Mathilde Drumann, die er vor Jahren in Berlin kennen gelernt hatte, als ihre Mutter dort plötzlich auf der Durchreise verschieden war, und die er seither im Herzen behalten hatte. Am 1. Oktober 1852 fand die Hochzeit statt. Doch schon nach wenigen Jahren wurde die sehr glückliche Ehe durch das Dahinscheiden der jungen Gattin zerstört.

Digitized by Google

Bauten in Rußland

Schon seit dem Jahre 1848 hatte die russische Regierung mit Siemens & Halske über den Ankauf von Telegraphenapparaten verhandelt. Drei Jahre später erwarb die Regierung 75 Apparate für die erste in Rußland gebaute Telegraphenlinie von Petersburg nach Moskau. Nun begab sich Werner Siemens nach Petersburg, um weitere Verhandlungen zu führen.

Die Reise dorthin entbehrte durchaus jeglicher Bequemlichkeit. In den „Lebenserinnerungen" heißt es: „Es gab damals noch keine andere Reiseform in Rußland als die Extrapost. Diese war auf den Hauptstraßen recht gut organisiert, natürlich den Verhältnissen entsprechend. Durchschnittlich alle zwanzig bis dreißig Werst — eine Werst ist etwas mehr als ein Kilometer — waren auf den Poststraßen feste Häuser mit Stallungen gebaut, in denen man Unterkunft und Pferde fand, wenn solche disponibel waren und man einen Regierungsbefehl an die Posthalter hatte, durch den sie angewiesen wurden, dem Reisenden gegen Zahlung der Taxe Postpferde für eine bestimmte Reise zu geben.

„War man im Besitz einer solchen Order — Podoroschna genannt — so erhielt man, falls man keine eigene Equipage hatte, einen kleinen vierräderigen Bauernwagen ohne Federn, Überdeck oder sonstigen Luxus, bespannt mit drei, gewöhnlich nicht schlechten Pferden, von denen das mittlere in eine Gabeldeichsel eingeschirrt, und die beiden äußeren mit einer Wendung nach außen angespannt waren ...

„Eine solche Postreise will erst gelernt sein. Man muß ganz frei und stark vorgebeugt auf seinem Koffer sitzen, damit das eigene Rückgrat die Feder bilde, die das Gehirn vor den heftigen

Digitized by Google

Stößen der Räder auf den meiſt nicht allzu guten Straßen ſchützt. Verſäumt man dieſe Vorſicht, ſo bekommt man unfehlbar bald heftige Kopfſchmerzen. Man gewöhnt ſich jedoch ziemlich ſchnell an dieſe Reiſeform, die auch ihre Reize hat, lernt es ſogar bald, ganz feſt in der wiegenden Stellung zu ſchlafen, und begegnet dabei inſtinktiv allen Unbilden der Straße durch zweckmäßige Gegenbewegungen.

„Wenn zwei Reiſende eine ſolche „Telega“ benutzen, pflegen ſie ſich durch einen Gurt zuſammenzuſchnüren, damit ihre Schwankungen ſo reguliert werden, daß ſie nicht mit den Köpfen aneinander ſtoßen. Ich habe übrigens gefunden, daß das Telegenreiſen ganz gut bekommt, wenn man es nicht übertreibt. Freilich Kurieren, die wochenlang ohne Unterbrechung Tag und Nacht auf der Telega ſitzen müſſen, ſollen dieſe Reiſen oft den Tod gebracht haben.“

Kaum in Petersburg angekommen, erkrankte Siemens ſchwer an den Maſern, denen eine heftige Nierenentzündung folgte; dieſe hielt ihn für längere Zeit ans Bett gefeſſelt. Geſchäftlich aber hatte er Glück, denn es gelang, den Auftrag für eine unterirdiſche Telegraphenlinie von Petersburg nach Oranienbaum zu erhalten, an die ſich ein Kabel durch den Finniſchen Meerbuſen nach Kronſtadt anſchließen ſollte. Der Bau wurde bis zum Herbſt des Jahres 1853 zur größten Zufriedenheit des damals unter der Regierung des Kaiſers Nikolaus I. allmächtigen Miniſters der Wege und Kommunikationen, des Grafen Kleinmichel, vollendet. Das Kronſtadter Kabel nennt Siemens ſelbſt die erſte ſubmarine Telegraphenlinie auf der Erde, die brauchbar geblieben iſt. In Wirklichkeit aber war ſchon zwei Jahre vorher von Crampton ein Kabel durch den engliſchen Kanal gelegt worden, das gleichfalls mit Eiſendrähten armiert geweſen iſt und recht gut gehalten hat. Jedenfalls aber tritt hier der künftige geiſtige Schöpfer der Unterſeetelegraphie zum erſtenmal mit der großen Aufgabe in Berührung, die er ganz ſelbſtändig löſt.

Die erſte elektriſche Eiſenbahn auf der Berliner Gewerbeausſtellung 1869

Digitized by Google

Elektrischer Vollbahnzug (Schwedische Eisenbahn Kiruna—Riksgränsen)

Im Jahre 1853 wurde der Firma Siemens & Halske gleich eine weitere Telegraphenlinie in Auftrag gegeben, die von Warschau zur preußischen Grenze führen sollte. Als Werner Siemens sich bei dieser Gelegenheit zum zweitenmal nach Rußland begab, lernte er die dort herrschenden politischen Zustände gründlich kennen.

Schon in Berlin hatte er zu seiner Verwunderung Mühe, das Visum seines Passes von der russischen Gesandtschaft zu erhalten. Als er an der russischen Grenzstation anlangte, wurde sein Gepäck nach Abfertigung aller übrigen Reisenden mit einer höchst verletzenden Sorgfalt durchsucht, und er überhaupt wie ein Verdächtiger behandelt. Als Siemens daraufhin sein Gepäck zurückverlangte, um nach Haus umzukehren, weil ihm eine solche Behandlung nicht paßte, erklärte man ihm, daß dies nicht anginge; er müsse vielmehr nach Warschau weiterreisen. Er war also russischer Staatsgefangener. Erst auf seine Beschwerde von Warschau aus durfte er nach Petersburg fahren, und dort erfuhr er vom Grafen Kleinmichel, daß aus Kopenhagen eine Meldung eingelaufen sei, die ihn als einen politisch verdächtigen Menschen kennzeichnete. Siemens meint, daß diese Kopenhagener Anzeige wohl der Dank der Dänen für die Minenlegung im Kieler Hafen und den Bau der Eckernförder Batterie gewesen sei.

In späterer Zeit wurde er noch einmal von der brutalen russischen Gewalt in ähnlicher Weise angepackt. Als er in Petersburg mit dem allmächtigen Minister den Bau einer besonders wichtigen Linie besprochen hatte, wollte ihn dieser einfach nicht mehr fortlassen, bis die Linie beendet wäre. Man hatte also die Absicht, ihn für absehbare Zeit einfach in der russischen Hauptstadt zu internieren. Zum Glück kam damals der Prinz von Preußen, der spätere Kaiser Wilhelm I., zum Besuch an den Zarenhof. Werner Siemens suchte um eine Audienz nach und wurde von dem Prinzen sehr freundlich empfangen. Dieser sagte, daß ihm die Pfosten der neu-

Digitized by Google

erbauten Telegraphenlinie von der Grenze bis Petersburg das Geleit gegeben und ihm die freudige Gewißheit verschafft hätten, daß er mit der Heimat in ständiger Verbindung sei. Der Erfolg der Audienz war, daß nun der Paß für die Rückreise sofort ausgestellt wurde.

Schon die Linie Warschau—Preußische Grenze machte es notwendig, ein besonderes Petersburger Bureau einzurichten. An seine Spitze wurde Karl Siemens gestellt, der vorher bereits für die Firma in Paris tätig gewesen war und sich dort vorzüglich bewährt hatte.

Als der damals erst vierundzwanzigjährige Karl in Petersburg ankam, war Graf Kleinmichel über diesen neuen Leiter des wichtigen Telegraphenbaus sehr enttäuscht. Um die Fähigkeiten des jungen Manns zu prüfen, stellte er ihm sofort eine Aufgabe.

Karl Siemens sollte ausfindig machen, wie man die Telegraphenlinie von Oranienbaum her in das Turmzimmer des Kaiserlichen Winterpalais einführen könnte, ohne an dem prächtigen Gebäude störende Arbeiten vorzunehmen. An dieser Stelle war bisher die Endstation des optischen Telegraphen gewesen. Die russischen Offiziere hatten keinen anderen Rat für die Emporführung der nun erforderlichen Drahtleitung zu geben gewußt als den, daß man große Rinnen in das Mauerwerk schlagen sollte.

Karl betrachtete den turmartig ausgebauten Erker, und es fiel ihm sofort auf, daß in einer der Turmecken keine Wasserrinne niederführte. Er erklärte dem Grafen Kleinmichel, daß man in dieser leeren Ecke nur ein ebensolches Regenrohr anzubringen brauche, wie es in den anderen Ecken niederlaufe, um dann in diesem die isolierte Telegraphenleitung unsichtbar hinaufzuführen. Das imponierte dem Grafen sehr. Er schimpfte auf seine Offiziere, die keine Lösung gewußt hätten, und sagte: „Nun muß so ein junger, bartloser Mensch kommen, und sieht auf den ersten Blick, wie leicht die Sache zu machen ist.“ Fortab

Digitized by Google

hatte Karl das Vertrauen des Miniſters im höchſten Grad gewonnen und ward ſein Vertrauter. Kleinmichel tat bald nichts mehr ohne den „Prußky Jngener Siemens“.

Ein großes politiſches Ereignis brachte neue umfangreiche Aufträge. Jm Jahre 1854 brach der Krimkrieg aus, in dem Rußland gegen die Türkei und deren Verbündete, England, Frankreich und das Königreich Sardinien, kämpfen mußte. Nun hatte das Zarenreich den dringenden Wunſch, den Willen der Zentralverwaltung raſch überallhin übermitteln zu können, und wollte möglichſt ſchnell weitere Telegraphenlinien ausgebaut haben. Zunächſt ſollte Gatſchina und damit Petersburg mit Warſchau verbunden werden. Werner Siemens ſtellte einen ſorgfältig durchdachten Plan für die Leitungslegung auf, und zur nicht geringen Verwunderung der Ruſſen, die an gut organiſierte Arbeit nicht gewöhnt waren, wurde die 1100 Werſt lange Strecke in ſechs Wochen fertiggeſtellt. Als man dem Grafen Kleinmichel die Meldung von der Vollendung der Linie zur verſprochenen Zeit brachte, wollte er die Nachricht nicht glauben. Er begab ſich ſofort ſelbſt zu der Station im Telegraphenturm des Winterpalais und ließ ſich mit dem Stationschef in Warſchau verbinden. Erſt als dieſer augenblicklich Antwort gab, glaubte der Miniſter an die Fertigſtellung der Leitung und erſtattete dem Zaren darüber Bericht. Auf dieſer Linie gelangte zum erſtenmal das von Werner erfundene automatiſche Schnelltelegraphenſyſtem mit dem Dreitaſtenlocher zur Anwendung.

Die glückliche Vollendung dieſer Linie brachte weitere große Beſtellungen, die infolge der durch den Krieg geſchaffenen Lage nur mit unſäglichen Schwierigkeiten ausgeführt werden konnten. Am fatalſten war ein Auftrag, der die Legung einer Telegraphenlinie bis in die bereits belagerte Feſtung Sebaſtopol verlangte.

Um Mitternacht wurde Werner Siemens von einem Gehilfen des Grafen Kleinmichel aufgeſucht, der ihm eröffnete,

der Kaiſer habe den Bau einer telegraphiſchen Verbindung mit Sebaſtopol befohlen, und der Miniſter wünſche Angabe der Koſten und des Vollendungstermins bis zum nächſten Morgen um ſieben Uhr. Als Siemens nach durcharbeiteter Nacht zur angegebenen Zeit bei dem Grafen Kleinmichel erſchien, wurde ihm mitgeteilt, daß dieſer bereits eine Stunde vorher dem Kaiſer Bericht erſtattet und ihm mitgeteilt habe, die Feſtung würde in ſechs Wochen an das Telegraphennetz angeſchloſſen ſein. Alle Hinweiſe darauf, daß es faſt unmöglich ſei, in dieſer ſchwierigen Situation die Materialien rechtzeitig heranzuſchaffen, halfen nichts. Es hieß einfach: „Der Kaiſer will es!“ Und dieſes in Rußland ſo vielbewährte Zauberwort half auch hier. Die Linie wurde, wenn auch mit einiger Verzögerung, noch ſo rechtzeitig fertiggeſtellt, daß der bald zu erwartende Fall von Sebaſtopol auf telegraphiſchem Weg von der Feſtung nach Petersburg gemeldet werden konnte.

Es war kein Wunder, daß die ſo ausgezeichnet arbeitende deutſche Firma immer weitere Aufträge zum Ausbau des Telegraphennetzes in dem rieſigen ruſſiſchen Reich erhielt. Da die oberirdiſch geführten Leitungen vielfach beſchädigt wurden oder von ſelbſt brachen, ſo war eine ſorgfältige Kontrolle zur Aufrechterhaltung eines regelmäßigen Dienſtes notwendig. Graf Kleinmichel übertrug die Überwachung der Leitungen zunächſt den Verwaltungen der Chauſſeen, an deren Rand die Leitungen hinliefen. Aber die damit beauftragten gänzlich ſachunkundigen Leute, die wohl auch nach echt ruſſiſcher Art der Neuerung nicht ſehr freundlich gegenüberſtanden, machten ihre Arbeit herzlich ſchlecht. Schließlich mußten Siemens & Halske auch dieſe Überwachung oder Remonte, wie man den Dienſt damals nannte, übernehmen.

Es gelang hierdurch, einen ſchönen Gewinn zu erzielen, da Werner Siemens ſofort ein auf wiſſenſchaftlicher Grundlage beruhendes elektriſches Überwachungsſyſtem erdachte, das eine ſtändige Begehung der Strecken unnötig machte und daher

Digitized by Google

sehr viel Personal ersparte. Es wurden an den Linien Wachtbuden errichtet, die immer 50 Werst voneinander entfernt waren. Der darin aufgestellte Wächter hatte darauf zu achten, ob das in die Leitung eingeschaltete Galvanoskop längere Zeit stillstand. War dies der Fall, so mußte er seine Kontrollstelle mit Hilfe einer einfachen Vorrichtung an die Erde schalten und die Nummer seiner Bude telegraphieren. Aus den Nummern, die sie so zugesprochen erhielt, konnte die nächste Telegraphenstation genau erkennen, zwischen welchen Wachtbuden der Fehler lag. Ein mit den Wiederherstellungsarbeiten betrauter Mechaniker mußte dann sofort Extrapost nehmen und zur Fehlerstelle fahren. Der Leitungsschaden konnte auf diese Weise stets in kürzester Zeit beseitigt werden.

Die großen Telegraphenbauten, welche die Firma in Rußland ausgeführt hatte, und die Remonteverwaltung verschafften ihr bald eine ganz besondere Stellung im Reich. Siemens & Halske erhielten den Titel „Kontrahenten für den Bau und die Remonte der Kaiserlich russischen Telegraphenlinien".

Da den Russen auch damals schon diejenigen Leute am meisten imponierten, die Uniformen trugen, so ließ Werner Siemens von einem tüchtigen Künstler Dienstkleidungen für seine Leute entwerfen; es waren hechtgraue Röcke mit blauen Vorstößen sowie breite russische Mützen. Graf Kleinmichel wollte zunächst das geheiligte Tragen der Uniformen den Telegraphenbeamten nicht bewilligen, aber als er die in einer Mappe vereinigten schönen Bilder sah, gab er nach und erwirkte vom Kaiser die Genehmigung zum Anlegen der Dienstkleidung.

Allmählich war nun die Werdezeit der telegraphischen Technik überwunden. Sowohl die ferner in Rußland wie auch in Preußen und anderen Ländern herzustellenden Linien boten meist kein besonderes technisch-wissenschaftliches Interesse mehr. Sie konnten nach den von Werner Siemens in jahre-

Digitized by Google

langer Geistesarbeit geschaffenen Grundsätzen schematisch ausgeführt werden. Sein Interesse daran minderte sich also — abgesehen von dem geschäftlichen Nutzen, den die Bauten abwarfen — sehr erheblich. 1857 schreibt er: „Das Telegraphengeschäft ist sehr langweilig geworden und kommt mir vor wie ein Leierkasten, den ich zu drehen verpflichtet bin.“ Siemens sah sich nun nach einer anderen großen Aufgabe um, und er fand sie im Ausbau der Telegraphie durch die Meere.

Digitized by

Unterseekabel

Obgleich die ersten Seekabel ohne die direkte Mitwirkung von Werner Siemens verlegt worden sind, und obwohl auch das gewaltige Werk der ersten telegraphischen Verbindung Europas mit Amerika ohne seine Teilnahme vor sich ging, ist er dennoch anerkanntermaßen als Begründer auch der unterseeischen Telegraphie anzusehen. Neben ihm hat sich Wilhelm Siemens dabei die größten Verdienste erworben.

Ohne die von Werner angegebene Isolierung mit Guttapercha hätte ja von einer Drahtführung durch das Wasser überhaupt nicht die Rede sein können. Seinen Überlegungen und Beobachtungen entsprang die richtige Form für die Herstellung der Kabel. Dann aber hat er auch die einzige sichere Methode der Kabelauslegung vom fahrenden Schiff her angegeben. Was vorher an Kabelführungen durch das Meer gelang — und es war nur äußerst wenig von bleibendem Wert — war Zufallserfolgen zu verdanken. Die wissenschaftliche Kabellegungstheorie von Werner Siemens erst brachte die notwendige Sicherheit auch in diese Technik.

Die bereits besprochene Beobachtung der Ladungserscheinungen in langen Kabeln hatte rechtzeitig die elektrische Methode aufgeklärt, die man zum Geben von telegraphischen Zeichen durch solche Leitungen anwenden mußte. Die Apparatur für die Kabeltelegraphie ist in Rücksicht darauf von Werner Siemens grundlegend ausgestaltet worden.

Die Geschichte der Kabellegungen ist so reich an höchst dramatischen Vorgängen wie der Werdegang keiner anderen Technik. Niemals wohl hat die Menschheit für die Erringung eines technischen Fortschritts so viel Lehrgeld bezahlen müssen wie hier. Daß die Summe nicht allzu hoch ward, daß sie nicht

Digitized by Google

zu der schließlichen Einstellung der Versuche führte, ist das Verdienst der wissenschaftlichen Forschungen und praktischen Arbeiten von Werner Siemens. Auch ihm begegneten hierbei manche harten Erlebnisse, die er jedoch alle glücklich überstand, obgleich dabei selbst sein Leben mehr als einmal aufs schwerste bedroht war.

Im Jahre 1840 bereits legte der bedeutende englische Physiker Wheatstone dem Parlament den Plan für die Verlegung eines Meerkabels zwischen Dover und Calais vor. Er eilte jedoch mit dieser Absicht etwas allzu heißblütig den Zeitumständen voraus, denn damals kannte man noch keinen Stoff, der den Draht genügend sicher hätte isolieren können. Erst nachdem Werner Siemens jene berühmte Minenleitung im Kieler Hafen gelegt hatte, ging der englische Ingenieur Brett im Jahre 1850 wirklich daran, die Meerenge zwischen England und Frankreich durch ein mit Guttapercha isoliertes Kabel zu überbrücken. Er erachtete es nicht für nötig, über der Isolierung noch eine besondere feste Schutzhülle anzubringen, sondern ließ die bloße Leitung, mit Bleistücken beschwert, auf den Meeresboden nieder. Schon am Tag nach der Legung wurde der Draht durch einen Fischer zerstört. Ein zweites Kabel wurde im Jahre darauf von Crampton ausgelegt. Als es seine Güte durch eine gewisse Haltbarkeit bewiesen hatte, folgte alsbald der Bau unterseeischer Telegraphenlinien von England nach Irland und ebenso nach Belgien und Holland.

Es setzte darauf in England ein wahrer Kabeltaumel ein, und man begann auch größere Meere zu überbrücken, indem man dachte, daß das, was in den Küstengewässern gelungen war, auch weiter draußen anwendbar sein müsse. Wissenschaftliche Kenntnisse waren eben damals in der Industrie noch wenig verbreitet. Der Firma Newall & Co., die in Gateshead-on-Tyne eine Kabelfabrik besaß, gelang es auch wirklich, im Jahre 1854 ein Kabel durch das Schwarze Meer von Varna an der Balkanküste nach Balaclava auf der Krim

Digitized by Google

zu legen. Die Leitung hielt aber nur ein Jahr lang, nämlich gerade bis zur Eroberung von Sebastopol. Es stellten sich hierbei auch schon Schwierigkeiten bei der Benutzung der damals in England noch gebräuchlichen Nadeltelegraphen heraus, weil die elektrostatische Kabelladung ihren hindernden Einfluß auf die Stromsendungen ausübte. Obwohl Werner Siemens seine Beobachtungen dieser Erscheinungen schon vier Jahre vorher publiziert hatte, waren sie in England doch noch nicht bekannt geworden. Nun wandte man sich an ihn und bestellte bei seiner Firma geeignete Telegraphenapparate. Da Siemens & Halske, wie wir wissen, auch in russischem Auftrag eine Linie nach Sebastopol gebaut hatten, so entstand jetzt der eigentümliche Zustand, daß in beiden feindlichen Lagern Apparate gleichen Fabrikats arbeiteten.

Brett, der schon im Kanal nicht sonderlich günstig gearbeitet hatte, machte im folgenden Jahr den Versuch, ein Kabel quer durch das Mittelländische Meer von Cagliari nach Bona in Algier zu verlegen. Aber ihm war das Glück nicht hold. Als er in tiefes Wasser kam, rollte das Kabel, weil die Trommel auf dem Schiff nicht genügend scharf gebremst werden konnte, ab und ging verloren. Ein gleiches geschah bei dem zweiten Versuch Bretts im Jahre 1856. Er gab daher weitere Versuche auf, und die Legung des Kabels wurde der Firma Newall & Co. anvertraut.

Inzwischen hatte Wilhelm Siemens dafür gesorgt, daß die Leistungen Werners auf dem Gebiet der Telegraphie in England bekannt wurden. Mittels des Kabels durch das Schwarze Meer hatte Newall ja schon eine Verbindung mit dem Berliner Haus angeknüpft, und nun ersuchte er, gewitzigt durch die Mißerfolge Bretts, Werner Siemens, die elektrische Prüfung des Mittelmeerkabels bei der Legung zu übernehmen. Denn dieser hatte inzwischen den Grundsatz aufgestellt, daß das Kabel in jedem Augenblick der Legung sorgfältigst daraufhin kontrolliert werden müsse, ob es auch fehlerfrei sei.

Digitized by Google

Im September 1857 ging Werner Siemens mit einem Gehilfen und den notwendigen elektrischen Apparaten an Bord einer sardinischen Korvette, die alle an der Kabellegung Beteiligten nach Bona brachte. Obgleich Siemens nicht die Absicht hatte, sich um den mechanischen Teil der Kabellegung zu kümmern, konnte er doch nicht umhin, an den Unterhaltungen über die beste hierfür anzuwendende Methode teilzunehmen und schließlich auseinanderzusetzen, daß ein Mißerfolg bei dieser Legung sicher sei, wenn man dabei beharre, die im seichten Wasser gebräuchliche Methode auch bei größeren Meerestiefen zu benutzen. Er stellte schon damals seine Kabellegungstheorie auf, die in der Hauptsache darin bestand, daß das Kabel an Bord des legenden Schiffs durch Bremsvorrichtungen mit einer Kraft zurückgehalten werden müsse, die dem Gewicht eines senkrecht zum Meeresboden hinabreichenden Kabelstücks im Wasser entspricht. Er hat diese improvisierte Darlegung dann später zu einer geschlossenen wissenschaftlichen Theorie ausgebaut, die er im Jahre 1874 der Akademie der Wissenschaften in Berlin vorlegte. Sie ist, wie schon bemerkt, für alle Zeiten grundlegend geworden.

Werner Siemens wurde nun ersucht, außer der elektrischen Überwachung auch die mechanische Auslegung des Kabels leitend zu übernehmen, und trotz der nur provisorisch nach seinen Angaben zusammengestellten Einrichtungen hierfür gelang es ihm in der Tat, das Kabel glücklich von einem Landungspunkt zum anderen hinüberzubringen, noch dazu ohne „slack", das heißt, ohne mehr Kabel zu gebrauchen, als der überschrittenen Bodenlänge entsprach. Es war dies das erste Kabel, das über größere Tiefen glücklich gelegt wurde.

Durch die Arbeit, die Werner Siemens während der Legung leistete, fühlte er sich außerordentlich angegriffen. Er hatte sich keinen Augenblick der Ruhe und Erholung gegönnt und sich nur durch häufigen Genuß von starkem schwarzen Kaffee aufrecht zu erhalten vermocht. Nach Be-

Digitized by Google

endigung der Expedition gebrauchte er mehrere Tage zur Wiedererlangung seiner Kräfte.

Der Sieg der Deutschen war damit vollkommen. Und als noch in demselben Jahr Newall & Co. mit der Legung von Kabeln zwischen Cagliari und Malta sowie Korfu beauftragt wurden, waren es wiederum Ingenieure von Siemens & Halske, welche die elektrischen Prüfungen bei der Verlegung ausführten. Es konnte nicht lange dauern, bis unter diesen Umständen das Verhältnis mit der englischen Firma recht unangenehm zu werden begann. Die Engländer versuchten Siemens' Verdienste zu verkleinern, und dieser ging daher bald daran, ein eigenes Haus in England zu begründen. Denn dieses Land mußte, wie er wohl einsah, noch für lange Zeit das Hauptausgangsgebiet für Kabelverlegungen bleiben. Am 1. Oktober 1858 wurde die Firma Siemens, Halske & Co. in London gegründet, und an ihre Spitze trat der vielbewährte und in England bereits hochangesehene Bruder Wilhelm.

Schon im Jahre 1858 hatte die neue Firma Gelegenheit, sich lebhaft zu betätigen. Damals erhielten Newall & Co. den Auftrag, ein Kabel durch das Rote Meer von Suez nach Aden und dann weiter durch den Indischen Ozean bis nach Karatschi in Indien zu legen. Das Haus Siemens übernahm nun selbständig die elektrische Überwachung der Kabellegung sowie die Lieferung und Aufstellung der Apparate. Dieses Kabel hatte eine besondere Bedeutung aus dem Grund, weil es die außerordentliche Länge von 3500 Seemeilen hatte, während die Mittelmeerkabel nur höchstens 700 Seemeilen lang gewesen waren. Werner Siemens arbeitete daher eine neue Theorie aus, die er innerhalb eines Aufsatzes „Apparate für den Betrieb langer Unterseelinien" veröffentlichte, und die ihn zu besonderen Konstruktionen veranlaßte; diese sind unter dem Namen „Rotes-Meer-System" bekannt geworden. Siemens brachte hier zum erstenmal den Kondensator bei der Kabeltelegraphie in Anwendung, der für

Digitized by Google

die transatlantiſche Nachrichtengebung von größter Bedeutung geworden iſt.

Die Auslegung des Kabels gelang wiederum gut. Aber weil es ſchon in der Fabrik nicht mit vollſter Sorgfalt hergeſtellt worden war, und da auch die hohe Temperatur des Roten Meers die Guttapercha erweichte, wurde nach der Ankunft in Aden ein Fehler feſtgeſtellt, der das Telegraphieren unmöglich machte. Die Engländer waren ſehr unglücklich darüber und glaubten ſchon, das ganze Kabel wieder aufnehmen zu müſſen, da man ja, wie ſie meinten, nicht wiſſen könne, an welcher Stelle ſich der Fehler befände.

Aber Siemens wandte ſich wiederum an die Zauberin Wiſſenſchaft und unterſuchte das Kabel nach einer ſchon früher von ihm erdachten Methode. Damit vermochte er die Fehlerlage ziemlich genau zu beſtimmen. Er behauptete, daß die ſchadhafte Stelle ganz in der Nähe von Aden, noch in der Meerenge von Bab-el-Mandeb liegen müſſe. Die Engländer lachten zwar über dieſen „scientific humbug", aber als man das Kabel an der angegebenen Stelle aufgefiſcht und geſchnitten hatte, ergab ſich, daß der Reſt fehlerfrei war. Die Genauigkeit der Meſſung war dadurch möglich geworden, daß Werner Siemens zum erſtenmal an die Stelle der unſicheren Strommeſſung die weit genauere Widerſtandsmeſſung geſetzt hatte. Wir werden ſeinen Bemühungen um die allgemeine Einführung dieſer Widerſtandsmeſſung noch bei der Zuſammenfaſſung ſeiner wiſſenſchaftlichen Meiſterarbeiten begegnen.

Leider aber blieb dieſer ſo ſchnell behobene Fehler nicht der einzige in dem Kabel durch das Rote Meer. Nachdem es kurze Zeit im Gebrauch geweſen, trat immer deutlicher das Vorhandenſein vieler ſchlecht iſolierter Stellen hervor. Sie konnten zum größten Teil nicht mehr ausgebeſſert werden, weil das Kabel durch Korallenbildung auf dem Meeresboden feſtgehalten wurde. Es ging ſchließlich gänzlich zugrunde, und Siemens weiſt in ſeinen Schriften darauf hin, daß mangelnde Sorgfalt

bei der Fabrikation und schlechte Auswahl der Lage der Grund für den Untergang dieses sowie fast sämtlicher bis zu jener Zeit gelegten Kabel gewesen sind.

Erst nachdem vom Jahre 1859 ab die englische Regierung der Firma Siemens, Halske & Co. die Kontrolle der Kabel schon bei der Anfertigung und alle weiteren Prüfungen übertragen hatte, hörten die schweren Verluste auf. Seit jener Zeit setzte sich der von Werner Siemens aufgestellte Grundsatz durch, daß nicht die Billigkeit, sondern die Güte bei der Fabrikation von Unterseekabeln ausschlaggebend sein müsse. Im Juli 1860 hielt Wilhelm Siemens vor der British Association einen Vortrag mit dem Titel „Umriß der Prinzipien und des praktischen Verfahrens bei der Prüfung submariner Telegraphenlinien auf ihren Leitungszustand". Damit wurden die Siemensschen Erfahrungen Allgemeinbesitz, und seit jener Zeit sind keine fehlerhaften Kabel mehr verlegt worden.

Die Kabellegung im Roten Meer sollte für die Beteiligten noch ein seltsames Nachspiel haben. Die Mitglieder der Expedition gingen nach Erledigung der Geschäfte an Bord des Dampfers „Alma" von der Peninsular and Oriental Company. Sie trafen auf dem Schiff eine höchst elegante Gesellschaft an, von der die neu hinzugekommenen Reisenden wegen ihrer stark abgenutzten Kleidung ziemlich über die Achsel angesehen wurden. Aber bald sollte ein unerwartetes Ereignis alle scheinbaren Standesunterschiede gründlichst verwischen. Wir lesen darüber in den „Lebenserinnerungen":

„Wir hatten erst einige Stunden geschlafen, als wir auf eine rauhe Weise aus unseren Träumen geweckt wurden. Ein heftiger Stoß machte das ganze Schiff erzittern, ihm folgten zwei andere noch heftigere, und als wir entsetzt aufgesprungen waren, fühlten wir auch schon, wie das Schiff sich zur Seite neigte. Ich hatte glücklicherweise meine Stiefel nicht ausgezogen, nur Hut und Brille abgelegt. Als ich mich nach diesen umsah, bemerkte ich meinen Hut bereits auf dem Wege zum

Digitized by Google

niedersinkenden Schiffsbord und folgte ihm unfreiwillig in gleicher Richtung.

„Von allen Seiten erscholl ein wilder, angsterfüllter, ohrenzerreißender Aufschrei, dann ein allgemeines Gepolter, da alles auf Deck Befindliche den Weg in die Tiefe antrat. Instinktiv strebte jeder dem höheren Schiffsbord zu, die meisten vermochten ihn zu erreichen. Mir ging es schlechter, da ich beim Suchen nach Hut und Brille Zeit verlor. Schon strömte das Wasser über die Bordkante und mahnte mich, an die eigene Rettung zu denken. Das Deck war in wenigen Sekunden in eine so schräge Lage gekommen, daß es nicht mehr möglich war, auf ihm emporzuklimmen. Doch die Not macht riesenstark! Ich stellte Tische und Stühle so übereinander, daß ich ein im hellen Mondschein sichtbares Schiffstau, das vom hochliegenden Bord herunterhing, erreichen und an ihm emporklimmen konnte.

„Dort oben fand ich fast die ganze Schiffsgesellschaft schon versammelt und mit bewunderungswürdiger Ruhe die Entwicklung des Dramas erwartend ... Das Schiff lag bald ganz auf der Seite, und die große Frage, an der jetzt Leben und Tod alles Lebendigen auf ihm hing, war die, ob es eine Ruhelage finden oder kentern und uns sämtlich in die Tiefe schleudern würde."

Auch hier, in dieser höchsten Notlage, verzichtete Werner Siemens nicht darauf, in aller Ruhe eine wissenschaftliche Methode anzuwenden.

„Ich errichtete mir," so schreibt er weiter, „eine kleine Beobachtungsstation, mit deren Hilfe ich die weitere Neigung des Schiffes an der Stellung eines besonders glänzenden Sternes verfolgen konnte, und proklamierte von Minute zu Minute das Resultat meiner Beobachtungen. Alles lauschte mit Spannung diesen Mitteilungen. Der Ruf „Stillstand!" wurde mit kurzem, freudigem Gemurmel begrüßt, der Ruf „Weitergesunken!" mit vereinzelten Schmerzenslauten beant-

Digitized by Google

wortet. Endlich war kein weiteres Sinken mehr zu beobachten, und die lähmende Todesfurcht machte energiſchen Rettungsbeſtrebungen Platz.“

Es gelang ſchließlich, bei ruhiger See die ganze Schiffsgeſellſchaft in Booten auf einen Korallenfelſen der Harniſchinſelgruppe zu ſchaffen. Da die meiſten keine Schuhe anhatten, und der Felſen mit ſcharfen Korallenſpitzen überſät war, ſo war es Siemens' erſte Sorge, hier Erſatz zu ſchaffen. Er fuhr noch einmal nach dem Wrack zurück und holte eine Linoleummatte. Unter Verwendung ſeines ebenfalls geretteten Taſchenmeſſers eröffnete er nun am Ufer eine Sandalenwerkſtatt und brachte ſo freudigſt begrüßte Hilfe.

Fünf Tage lang mußten nun die 500 Geretteten auf dem etwa einen Hektar großen Koralleneiland zubringen. Die Sonne brannte mit furchtbarer Glut hernieder, und das Waſſer fing an zu mangeln. Dazu kam, daß die Schiffsbeſatzung zu meutern begann. Die Offiziere hatten wegen der ſchlechten Führung des Fahrzeugs alle Autorität verloren; es mußte deshalb aus den jüngeren Paſſagieren eine Wachmannſchaft gebildet werden. Nachdem alle ſchwere Qualen ausgeſtanden hatten, kam endlich ein engliſches Kriegsſchiff in Sicht, das die Schiffbrüchigen zunächſt mit dem heiß begehrten Trinkwaſſer verſorgte und dann zur Weiterbeförderung aufnahm. — —

Die Brüder Siemens wollten fortab in noch ſtärkerem Maß in dem Kabelgeſchäft unabhängig ſein. Insbeſondere auf das Betreiben von Wilhelm wurde darum im Jahre 1863 eine eigene Kabelfabrik in Charlton bei Woolwich gegründet. Der erſte Auftrag für dieſe kam von der franzöſiſchen Regierung, die ein Kabel für eine neue Verbindung mit ihrer wichtigſten Kolonie, Algier, beſtellte. Der Anfangspunkt in Europa ſollte Cartagena in Spanien ſein, bis wohin eine Landlinie lief, und drüben ſollte es in Oran landen. Obgleich die Strecke recht kurz war, und obwohl die Brüder Siemens ihre ganze Kunſt auf dieſes Kabel verwendeten, ſollte die Legung aus

Digitized by Google

äußeren Gründen doch die unglücklichſte von allen werden, die ſie je ausgeführt haben.

Werner Siemens mußte, um an der Verlegung teilnehmen zu können, ganz Europa durchqueren, denn er befand ſich zu jener Zeit in Moskau. In fünf Tagen fuhr er über Petersburg, Berlin und Paris nach Madrid. Dort traf er neben den anderen Teilnehmern an der Expedition ſeinen Bruder Wilhelm mit ſeiner jungen Gattin Anne, die gleichfalls mit zu Schiff ging.

In den „Lebenserinnerungen“ ſagt Werner Siemens, daß, vom Standpunkt des vorgeſchrittenen Alters betrachtet, jene Kabellegung ein großer Leichtſinn geweſen ſei, da Schiff und Legungsmethode durchaus unzweckmäßig waren. Als Entſchuldigung dafür, daß das Unternehmen trotzdem verſucht wurde, könne nur angeführt werden, daß ſie damals unter allen Umſtänden ein eigenes Kabel legen wollten. Wilhelm hatte unglücklicherweiſe darauf gedrungen, daß ein neuer, von ihm erdachter Mechanismus für die Kabellegung angewendet würde, eine Trommel mit ſtehender Achſe, deren Konſtruktion zwar ſehr geiſtreich erſonnen war, ſich jedoch nicht bewähren ſollte.

Als man das Kabel von Oran aus zu legen begann, zeigte ſich, daß es trotz der ausgezeichneten Fabrikationsmethode, mit der man es hergeſtellt hatte, doch mechaniſch nicht völlig zuverläſſig geblieben war, da es ſich ſeitdem ſtark verändert hatte. Man hatte damals eben noch nicht genügend Erfahrungen. Die Feſtigkeit des Kabels hatte gelitten. Doch da das Wetter ruhig und ſchön war, wollte man trotzdem den Verſuch machen. Aber nachdem die Uferſtrecke gelegt war, riß das Kabel plötzlich und ſank in die Tiefe, von wo es wegen des am Meeresboden befindlichen Steingerölls nicht mehr aufgefiſcht werden konnte.

Man war jedoch nicht allzu traurig darüber, da man einen ausreichenden Überſchuß an Kabel auf dem Schiff hatte, und

Digitized by

es wurde nur beschlossen, an Stelle von Cartagena den näher liegenden Ort Almeria als Landungspunkt in Spanien zu benutzen. Um die Situation dort aufzuklären, mußte man vorerst hinüberfahren. Dies geschah, und die Schiffsgesellschaft, die von den Ortsbewohnern sehr freundlich aufgenommen und durch ein Fest in den Räumen des Theaters geehrt wurde, verlebte in der spanischen Stadt einen sehr angenehmen Tag.

Aber als man am nächsten Morgen wieder abgefahren war, änderte sich das bisher so günstige Wetter plötzlich, nachdem die offene See erreicht war. Es blies ein lebhafter Südwest, und eine tiefgehende Wolke streckte einen seltsamen Rüssel bis zum Meer hinab, wo das Wasser unter dem Rüssel mächtig aufschäumte.

Bald kam man mit dem schlechten Schiff, das ein englischer Küstenfahrer und für das offene Meer wenig geeignet war, in den Teil der See, den die Wasserhose kräftig aufgewühlt hatte. Das Schiff begann hier mächtig zu schwanken, und plötzlich hörte man dumpfe, kurze Schläge aus dem Innern heraufdönen. Die Kabeltrommel hatte sich gelöst.

Entsetzt stürzte Werner Siemens in die Kajüte zu seinem Bruder Wilhelm, der schwer mit der Seekrankheit kämpfte. Nur dieser kannte die Konstruktion der Trommel genügend und vermochte allein, das Ungetüm wieder zu fesseln, das die Schiffswände im nächsten Augenblick zu zerschmettern drohte. Das gelang denn auch mit großer Mühe. Mit einem Gefühl der Befreiung suchten alle, als es dunkel wurde, ihr Lager auf. Aber bald sollten sie durch ein neues schreckliches Begebnis geweckt werden.

„Ich hatte," so schildert Werner Siemens den Vorgang, „noch nicht lange geschlafen, als mich lautes Kommando und Schreckensrufe auf Deck jäh erweckten; unmittelbar darauf legte sich das Schiff in einer Weise auf die Seite, wie ich es sonst nie erlebt habe und auch heute noch kaum für möglich halten kann. Die Menschen wurden aus ihren Betten geworfen

Digitized by Google

und rollten auf dem ganz schräg stehenden Fußboden der großen Kajüte in die gegenüberliegenden Kabinen. Ihnen folgte alles, was beweglich auf dem Schiff war, und gleichzeitig erlosch alles Licht, da die Hängelampen gegen die Kajütendecke geschleudert und zertrümmert wurden. Dann erfolgte nach kurzer Angstpause eine Rückschwankung und noch einige weitere von nahezu gleicher Stärke.

„Es gelang mir, gleich nach den ersten Stößen, das Deck zu gewinnen. Ich erkannte im Halbdunkel den Kapitän, der auf meinen Zuruf nur nach dem Hinterdeck zeigte mit dem Rufe: „Voilà la terre!" In der Tat schien eine hohe, in der Dunkelheit schwach leuchtende Felswand hinter dem Schiff zu stehen. Der Kapitän hatte, als er sie gesehen, das Schiff ganz plötzlich gewendet, und dadurch waren die gewaltigen Schwankungen hervorgerufen. Er meinte, wir müßten abgetrieben sein und befänden uns dicht vor den Felsen des Cap des Lions.

„Plötzlich rief eine Stimme im Dunkeln: „La terre avance!", und wirklich stand die hohe, unheimlich leuchtende Wand jetzt dicht hinter dem Schiff und rückte mit einem eigentümlichen, brausenden Geräusch heran.

„Dann kam ein Moment so schrecklich und überwältigend, daß er nicht zu schildern ist.

„Es ergossen sich über das Schiff gewaltige Fluten, die von allen Seiten heranzustürmen schienen, mit einer Kraft, der ich nur durch krampfhaftes Festhalten an dem eisernen Geländer des oberen Decks widerstehen konnte. Dabei fühlte ich, wie das ganze Schiff durch heftige, kurze Wellenschläge gewaltsam hin und her geworfen wurde. Ob man sich über oder unter Wasser befand, war kaum zu unterscheiden. Es schien Schaum zu sein, den man mühsam atmete. Wie lange dieser Zustand dauerte, darüber konnte sich später niemand Rechenschaft geben. Auch die in der Kajüte Gebliebenen hatten mit den heftigen Stößen zu kämpfen, die sie hin und her warfen,

Digitized by Google

und waren zu Tode erschreckt durch das prasselnde Geräusch der auf Deck niederfallenden Wassermassen. Die Zeitangaben schwankten zwischen zwei und fünf Minuten.

„Dann war ebenso plötzlich, wie es begonnen hatte, alles vorüber, aber die leuchtende Wand stand jetzt vor dem Schiffe und entfernte sich langsam von ihm.

„Als nach kurzer Zeit die ganze Schiffsgesellschaft sich mit neugestärktem Lebensmute auf dem Schiffsdeck zusammenfand und die überstandenen Schrecken und Wunder besprach, meinten die französischen Offiziere, das unglaublichste Wunder sei doch gewesen, daß unsere Dame gar nicht geschrien habe. Die echt englische, mit steigender Gefahr wachsende Ruhe meiner Schwägerin schien den lebhaften Franzosen ganz unbegreiflich."

Die Wasserhose war mit ihrer ganzen Gewalt über das Schiff hinweggegangen, und die Passagiere hatten nur einem Wunder die Rettung zu verdanken. Doch das Phänomen gewährte ihnen, nachdem es sie erschreckt, auch eine Erquickung dadurch, daß es das lebhafteste bewegte Meer in herrlichstem Glanz aufleuchten ließ. Werner Siemens erzählt, das Meeresleuchten sei so lebhaft gewesen, daß man dabei selbst kleine Schrift deutlich habe lesen können.

Einige Stunden später landete man in Oran, und trotz der durchgemachten Aufregung mußte doch daran gedacht werden, das Kabel nach Almeria auszulegen. Es wurde auf eine andere Trommel gewickelt, und bei wiederum sehr schönem Wetter fuhr man ab.

Alles ging sehr gut, und schon hatte man den Küstenstrich bei Cartagena dicht vor Augen. Da sahen die Beobachter des Kabels plötzlich, wie dieses ganz sanft auseinanderging und in der Tiefe verschwand.

Das bedeutete einen Verlust von 150 000 Mark. In einem an seinen Bruder Karl gerichteten Brief schrieb Werner bald darauf: „Wie die Untersuchung ergab, war der Hanf an

Digitized by Google

der Bruchstelle gebräunt, was uns einen Augenblick an Bosheit glauben ließ. Doch es scheint eine Schwächung durch Eisenrost gewesen zu sein. Du hast keine Idee, wie ein solcher Ruck einem durch die Glieder fährt! — Bei dem großen Sturme hatte Anne sich mit bewundertem Mute in ihr Schicksal ergeben; als aber das Kabel riß, war ihre Selbstbeherrschung nicht ausreichend; das wirkte stärker wie die Todesfurcht! Wir sind doch sonderbare Geschöpfe!"

Noch schwerer als der finanzielle Verlust traf ihn das technische Fiasko. „Die Arbeit von Monaten, alle Mühe und Gefahr, die nicht wir allein, sondern auch alle unsere Begleiter des Kabels wegen erlitten hatten, waren in einem Augenblick, einiger verstockter Hanffäden wegen unwiederbringlich verloren. Dazu das unangenehme Gefühl, Gegenstand des Mitleids der ganzen Schiffsgesellschaft zu sein. Es war eine harte Strafe für unsere Waghalsigkeit."

Noch in demselben Jahr wurde, um die Scharte möglichst schnell auszuwetzen, wiederum eine Legung mit einem neu angefertigten und verstärkten Kabel vorgenommen. Diesmal ging alles glücklich vonstatten, und Werner Siemens erhielt von Wilhelm, der wiederum die Legung leitete, aus Cartagena die ersehnte Mitteilung, daß bereits Telegramme zwischen Oran und Paris gewechselt worden seien. Nach wenigen Stunden folgte dann aber die betrübliche Nachricht, daß das Kabel an der spanischen Küste gebrochen sei. Ein Aufnehmen wurde versucht, blieb aber vergeblich, und so war auch das zweite Kabel verloren. Es hatte sich über zwei Felsen gelagert, die hoch über dem Meeresboden standen. So freischwebend bildete es eine „Kettenlinie", deren Spannung so groß war, daß das Kabel unter dem Zug der eigenen Schwere riß. Zum Glück war die Firma Siemens, Halske & Co. durch die Tatsache, daß zwischen Paris und Oran wirklich Telegramme gewechselt worden waren, von der Verpflichtung entbunden, noch eine dritte Legung zu unternehmen.

Digitized by Google

Die sehr schweren Verluste, die durch diese unglückliche Unternehmung verursacht waren, führten zu einer Krisis im Geschäft. Halske trat damals aus dem Unternehmen aus, und das Londoner Haus wurde unter der Firma Siemens Brothers selbständig gemacht. Diese Periode ist als die Lehrzeit der Siemens auf dem Gebiet der Kabeltelegraphie aufzufassen, denn die Erfahrungen, die sie hierbei machten, befähigten sie zu den großen und grundlegenden Erfolgen, die sie fortab davontrugen.

Digitized by Google

Die Überwindung des Ozeans

Die Brüder Werner und Wilhelm Siemens haben bei der Herstellung der telegraphischen Verbindung zwischen der Alten und der Neuen Welt Leistungen von grundlegender Bedeutung vollbracht, obgleich sie auch hier nicht die ersten waren, die den Versuch wagten.

Der Pionier ist vielmehr der amerikanische Kaufmann Cyrus W. Field gewesen. Er erkannte die Größe der Aufgabe und hat ihrer Lösung seine Lebensarbeit gewidmet.

Zunächst suchte er die amerikanische und die englische Regierung dazu zu bewegen, das Geld für eine transatlantische Kabellegung herzugeben. Aber die Verhandlungen führten zu keinem Erfolg. Da gründete Field im Jahre 1854 eine Aktiengesellschaft unter dem Namen Atlantic Telegraph Company mit einem Kapital von 7 Millionen Mark. Drei Jahre nach der Errichtung der Gesellschaft war das 4025 Kilometer lange Kabel fertiggestellt, und es konnte mit der Auslegung an der schmalsten Stelle des Atlantischen Ozeans, zwischen Valentia auf Irland und St. Johns an der Ostküste der kanadischen Insel Neufundland, begonnen werden.

Das Kabel war, nach Biedenkapp, folgendermaßen gebaut: der eigentliche Leitungsdraht bestand aus sieben zu einer Litze zusammengedrehten Kupferdrähten; um diese waren drei Lagen Guttapercha gepreßt, dann kam eine Lage geteerten Hanfs, und außen waren 18 schützende Eisendrähte schraubenförmig herumgewunden. Für die Auslegung wurde das Kabel auf zwei Schiffen, „Agamemnon“ und „Niagara“, den größten Fahrzeugen der englischen und amerikanischen Marine, untergebracht. Man begann mit der Auslegung an der irischen Küste. Schon hatte man 450 Kilometer glücklich gelegt, da kam man

an eine Stelle, wo der Meeresboden ziemlich plötzlich bis zu einer Tiefe von 3600 Metern abfiel. Das Kabel lief nun so schnell vom Schiff, daß die Trommel nicht folgen konnte, es riß daher und ging verloren.

Zwei Jahre später wurde wieder ein Legungsversuch mit einem neuen Kabel unter Mitwirkung derselben Schiffe gemacht. Diesmal fuhren die Fahrzeuge bis zur Mitte des Ozeans, dort wurden die Kabelenden miteinander verspleißt, „Niagara" ging darauf nach Neufundland, „Agamemnon" nach Irland ab. Es ereigneten sich bei den Fahrten mancherlei aufregende Zwischenfälle. So war es einmal notwendig, eine schadhafte Stelle mit äußerster Geschwindigkeit auszubessern, während das Kabelstück schon abrollte. Dann wurde die moderne Seeschlange von einem Riesenwalfisch angegriffen, der sie beinahe zur Strecke gebracht hätte. Aber schließlich kam das große Werk doch zu glücklichem Ende.

Am 4. August 1858 fuhr der „Agamemnon", während die Geschütze donnerten, in Valentia ein, am nächsten Tag erhielt man die Nachricht, daß auch „Niagara" glücklich den Trinitybusen, den diesmal gewählten Endpunkt auf Neufundland, erreicht hätte. Die Kabelenden konnten auf beiden Seiten ans Ufer gezogen und mit den bereits vorbereiteten Landlinien verbunden werden. Der große englische Elektriker William Thomson, der spätere Lord Kelvin, war der wissenschaftliche Leiter des großen Versuchs. „Freut Euch," rief er damals aus, „Europa und Amerika sind nicht mehr durch das große Wasser getrennt, wir haben sie einander bis auf wenige Minuten näher gebracht." Die Königin Viktoria und der Präsident der Vereinigten Staaten tauschten Glückwunschtelegramme als erste transatlantische Depeschen aus. Field wurde in England begeistert gefeiert.

Doch die Freude dauerte nicht lange. Schon am 1. September gingen keine Zeichen mehr durch das Kabel, und es konnte niemals wieder ausgebessert werden. Da während der kurzen

Gebrauchszeit des Kabels im ganzen 4359 Worte durch dieſes telegraphiert worden waren, ſo hatte, wie man in Anbetracht der Kabelkoſten ausrechnete, jedes Wort 1800 Mark gekoſtet.

Der Verluſt auch dieſes Kabels war zwar ſehr ſchmerzlich, aber die gewechſelten Telegramme hatten immerhin deutlich gezeigt, von welch außerordentlichem Wert eine ſolche Verbindung zwiſchen den beiden Weltteilen iſt. Man bemühte ſich nun, die Urſache des zweimaligen Mißlingens zu ergründen. Die engliſche Regierung ſetzte ein beſonderes Komitee ein, das ausfindig machen ſollte, wie die Methoden bei der Herſtellung und Verlegung von Kabeln zu vervollſtändigen ſeien. Schließlich kam man dazu, die Grundſätze, die ein Deutſcher, nämlich Werner Siemens, aufgeſtellt hatte, als maßgeblich anzunehmen. Was Siemens ſelbſt durch die Verlegung der Mittelmeerkabel gelernt, und was er auf Grund ſeiner theoretiſchen Ergründungen theoretiſch gelehrt hatte, wurde vorbildlich auch für die Überbrückung des Ozeans. So wirkte er auf dieſem Gebiet ſchon geiſtig, während er perſönlich an dem Werk noch nicht beteiligt war.

Geſtützt auf die wiſſenſchaftlich nunmehr beſſer geklärte Situation, an deren Aufſtellung auch William Thomſon ein lebhaftes Verdienſt hatte, vermochte der unermüdliche Field nochmals ein Kapital von 12 Millionen Mark für ein Ozeankabel aufzubringen. Es wurde eine beſondere Geſellſchaft, „The Telegraph Construction and Maintenance Company", gebildet, welche die Herſtellung und Verlegung des Kabels ausführen ſollte.

Unter Teilnahme der ganzen Welt wurde der rieſenhafte Leitungsdraht auf dem „Imperator" der damaligen Zeit, dem größten Schiff, das man hatte, dem „Great Eaſtern", untergebracht. Es war dies ein Dampfer von 200 Metern Länge, deſſen vier tauſendpferdige Maſchinen Schaufelräder und eine Schraube antrieben. Das große Schiff konnte bei dieſer Fahrt nicht allein auslaufen, da die koloſſalen Eiſenmaſſen, welche die

Umwehrung des Kabels darſtellten, ſeinen Kompaß unzuverläſſig machten. Es mußte daher von zwei anderen Schiffen begleitet werden, die ihm die Richtung zeigten. Als faſt 2400 Kilometer ausgelegt waren, riß das Kabel von neuem und verſank in unergründliche Tiefe.

Es iſt ſehr erſtaunlich, daß es trotz all dieſer Mißerfolge Field dennoch wieder gelang, Kapital aufzubringen, um einen vierten Legungsverſuch zu unternehmen. Schon im nächſten Jahr ging der „Great Eaſtern“ wieder in See, und diesmal glückte es wirklich, innerhalb zehn Tagen die Kabellegung zu Ende zu führen. Am 5. Auguſt 1866 wurde die Leitung in Neufundland ans Ufer gebracht, und am 2. September gelang es noch dazu, das im vorigen Jahr verlorene Kabel aufzufiſchen und gleichfalls bis Neufundland zu verlängern. Auf dieſe Weiſe hatte man nun gleich zwei transatlantiſche Telegraphenleitungen, und fortab ſind die beiden Weltteile in ununterbrochenem elektriſchen Verkehr miteinander geblieben.

Aber bisher hatte man den Atlantiſchen Ozean nur an einer verhältnismäßig ſchmalen Stelle überquert. Es fehlte noch die direkte Verbindung zwiſchen England und den Vereinigten Staaten, da die Kabel auf der amerikaniſchen Seite bisher alle in Neufundland, alſo auf kanadiſchem Gebiet, gelandet waren, von wo die Linien über Land nach dem Gebiet der Vereinigten Staaten geführt wurden. Die Legung und Herſtellung eines ſolchen direkten Kabels ſtellte wegen ſeiner ſehr viel größeren Länge eine neue ſchwierige Aufgabe dar. Das Unternehmen wurde darum der Fabrik übertragen, die den nun auch in England ſchon lebhafteſt bewährten Namen Siemens trug. Das erſte der ganz großen transatlantiſchen Kabel iſt alſo in der Fabrik zu Charlton bei Woolwich hergeſtellt worden. Ihm wurde alle Sorgfalt zugewendet, die möglich war, und die ganzen Erfahrungen der Brüder Werner und Wilhelm halfen mit, ein vorzügliches Fabrikat herzuſtellen. Der Erfolg iſt denn auch dementſprechend geweſen.

Auftraggeberin für das Kabel war die „Direct United States Telegraph Company“, die sich im Jahre 1873 mit einem Kapital von 26 Millionen Mark bildete und Wilhelm Siemens zu ihrem Consulting Director machte. Die Leitung sollte in Ballinskellig-Bai in Irland beginnen und in Torbay auf Neuengland enden. Von dort aus sollte die Linie gleichfalls durch ein Unterseekabel nach Ray Beach in New Hampshire weitergeführt werden, wo der Anschluß an die amerikanischen Landleitungen erreicht wurde.

Wilhelm Siemens konstruierte für diese Kabellegung ein besonderes Schiff, den auf der ganzen Erde berühmt gewordenen Dampfer „Faraday“, der so viele und so vortrefflich gelungene Kabellegungen ausführen sollte und mit seinem Erscheinen die glückliche Periode der drahtlichen Ozeanüberquerungen einleitete. Wenngleich Wilhelm die Frage der transatlantischen Kabeltelegraphie nach allen Richtungen hin studiert hatte, so ist es doch recht erstaunlich, daß es ihm als einem Mann, der sich niemals mit Schiffbau näher beschäftigt hatte, gelang, ein so vorzügliches und noch nach langer Zeit unübertroffenes Spezialschiff zu konstruieren.

Der „Faraday“ wurde auf der Werft von Mitchell & Co. in Walker bei Newcastle-on-Tyne erbaut. Er hatte einen Inhalt von 5000 Registertonnen und war 360 Fuß lang. In seinem Innern barg er drei riesige Trommeln, auf denen ein Kabel von 3500 Kilometern Länge aufgerollt werden konnte. Es war auch eine Einrichtung getroffen, die gestattete, das Kabel im Schiff stets unter Wasser zu halten, da man die Erfahrung gemacht hatte, daß es sich im Trockenen selbst erhitzte, wodurch die Isolierung schmelzen konnte. Der Dampfer war mit zwei Schrauben ausgerüstet, deren Wellen schräg zueinander standen, was ihm eine vorzügliche Manövrierfähigkeit verlieh. Nach dem Urteil aller Zeitgenossen war das Schiff wie kein anderes geeignet, bei Kabellegungen und auch bei Hebungen vortreffliche Dienste zu leisten.

Am 16. Mai 1874 ging der „Faraday“ zum erstenmal in See. Diesmal hatte er jedoch nur die Küstenkabel für die englische und auch für die amerikanische Seite an Bord.

Anfang Juni begann er seine Tätigkeit auf der amerikanischen Seite, wo er bald durch starken Nebel aufgehalten wurde.

Am 2. Juli brachten die „Times“ folgende sensationelle Depesche des Reuterschen Telegraphenbureaus: „Der Dampfer „Faraday“ ist in der Nähe von Halifax mit einem Eisberg zusammengestoßen und vollständig gescheitert.“

Die Unglücksbotschaft gelangte natürlich auch sofort nach Deutschland, und sie traf Werner Siemens in einem höchst ungeeigneten Augenblick.

Es war in dem Jahr, als er zum ordentlichen Mitglied der Akademie der Wissenschaften in Berlin ernannt worden war, und an jenem Tag hatte er in einer Festsitzung der Akademie seine Antrittsrede zu halten. Gerade als er zu diesem Zweck von Hause fortgehen wollte, erhielt er die Nachricht von dem Untergang des „Faraday“.

„Es erforderte,“ so schreibt er darüber, „nicht geringe Selbstbeherrschung von meiner Seite, niedergedrückt von dieser schrecklichen Kunde, doch meinen nicht verschiebbaren Vortrag zu halten! Nur wenige intime Freunde haben mir die gewaltige Erregung angesehen.“

Glücklicherweise stellte sich bald heraus, daß die Nachricht von den Gegnern der Siemens fälschlich aufgebracht worden war, um diese zu schädigen. Der „Faraday“ kehrte wohlbehalten zurück und konnte am 1. September von neuem in See gehen, um die Hauptlegung auszuführen.

Sie geschah unter Leitung von Karl Siemens, der sich zu diesem Zweck an Bord befand. Aber auch Werner wollte persönlich diesen wichtigen Vorgang überwachen. Deshalb hielt er sich während der Legung in Ballinskellig-Bai auf, wo in der Landungsstation die Instrumente zur ständigen Beobachtung des Kabels während der Auslegung aufgestellt waren. Man

konnte an ihnen genau den Isolationszustand der gesamten Leitung, soweit sie ins Meer hinabgelassen war, erkennen.

„Es war ziemlich günstiges Wetter," so schreibt Werner Siemens über die aufregende Zeit seiner Beobachtungen zu Ballinskellig-Bai in den „Lebenserinnerungen", „und alles ging zunächst gut vonstatten. Der schwierige steile Abfall der irischen Küste zu großer Meerestiefe war glücklich überwunden und den elektrischen Prüfungen zufolge der Zustand des Kabels untadelhaft.

„Da trat plötzlich ein kleiner Isolationsfehler ein, so klein, daß nur außerordentlich empfindliche Instrumente, wie wir sie anwendeten, ihn konstatieren konnten. Nach bisheriger Kabellegungspraxis würde man diesen Fehler unberücksichtigt gelassen haben, da er ohne jeden Einfluß auf die telegraphische Zeichenbildung war. Doch wir wollten eine ganz fehlerfreie Kabelverbindung herstellen und beschlossen daher, das Kabel bis zu dem Fehler, der noch dicht hinter dem Schiffe liegen mußte, wieder aufzunehmen.

„Dies ging auch zunächst trotz der großen Meerestiefe von 18 000 Fuß ganz gut vonstatten, wie uns vom Schiffe fortlaufend telegraphiert wurde. Plötzlich flog aber die Skala unseres Galvanometers aus dem Gesichtsfelde — das Kabel war gebrochen! Gebrochen in einer Tiefe, aus der das Ende wieder aufzufischen ganz unmöglich erschien.

„Es war ein harter Schlag, der unser persönliches Ansehen wie unseren geschäftlichen Kredit schwer bedrohte. Die Nachricht durchlief noch in derselben Stunde ganz England und wurde mit sehr verschiedenen Empfindungen aufgenommen. Niemand glaubte an die Möglichkeit, aus so großer Tiefe ein abgerissenes Kabelende wieder aufzufischen, und auch Bruder Wilhelm riet telegraphisch, das verlegte Kabel aufzugeben und die Legung von neuem zu beginnen.

„Ich war überzeugt, daß Karl, ohne den Versuch der Auffischung gemacht zu haben, nicht zurückkehren würde, und beob-

achtete ruhig die ſteten Schwankungen der Skala des Galvanometers, um Anzeichen zu finden, die auf Bewegung des Kabelendes durch den Suchanker hindeuteten. Solche Anzeichen traten auch häufig ein, ohne weitere Folgen zu haben, und es vergingen zwei bange Tage, ohne irgendwelche Nachricht von dem Schiffe.

„Auf einmal heftige Spiegelſchwankung! Das Ende des Kupferdrahtes mußte metalliſch berührt ſein. Dann mehrere Stunden lang ſchwaches, regelmäßiges Zucken des Spiegelbildes der Skala, woraus ich auf ſtoßweiſes Heben des Kabelendes durch die Ankerwinde ſchloß. Doch ſtundenlange, darauffolgende Ruhe ließ die Hoffnung wieder ſinken. Da wiederum ſtarke Spiegelſchwankung durch Schiffsſtrom, die mit nicht enden wollendem Jubel des Stationsperſonals begrüßt wurde.

„Das Unglaubliche war gelungen. Man hatte aus einer Tiefe, die die Höhe des Montblanc über dem Meeresſpiegel übertraf, in einer einzigen Operation das Kabel gefunden und, was noch viel mehr ſagen will, ungebrochen zutage gebracht. Es mußten viele günſtige Verhältniſſe zuſammentreffen, um dies möglich zu machen. Guter, ſandiger Meeresgrund, gutes Wetter, zweckmäßige Einrichtungen für das Suchen und Heben des Kabels und ein gutes, leicht lenkbares Schiff mit einem tüchtigen Kapitän fanden ſich hier glücklich zuſammen und machten mit Hilfe von viel Glück und Selbſtvertrauen das unmöglich Erſcheinende möglich.

„Bruder Karl bekannte mir aber ſpäter, daß er während des ununterbrochenen Niederlaſſens des Suchankers, der ſieben Stunden brauchte, um den Meeresgrund zu erreichen, was ihm erſt eine klare Anſchauung von der Größe der bekannten Meerestiefe gegeben habe, doch die Hoffnung auf guten Erfolg ſchon verloren hatte und dann ſelbſt von dieſem überraſcht wurde.“

Nachdem der Fehler beſeitigt war, wurde die Legung zu Ende geführt. Es hatten ſich jedoch einige weitere Fehlerſtellen

gezeigt, und dieſe wollte man ausbeſſern, bevor das Kabel in den Betrieb kam. Dieſe Fehlerſuche machte viel Mühe und koſtete viel Kabel, ſo daß der „Faraday“ noch zweimal nach England fahren und wieder auslaufen mußte. Das Ergebnis war jedoch ſchließlich ein ſo vorzügliches Kabel, wie es vorher von niemanden gebaut und verlegt worden war.

„Der Grundſatz,“ ſo ſchreibt William Pole, der engliſche Biograph von Wilhelm Siemens, „alle, auch die unbedeutendſten Fehler zu beſeitigen, iſt bei dieſem Kabel auf das gewiſſenhafteſte befolgt worden, obgleich die Vollendung der Legung des Kabels dadurch bedeutend verzögert wurde. Seitdem das Kabel aber im Beſitz der Auftraggeber iſt, hat es ſich als eins der beſten von allen Kabeln, welche überhaupt je verlegt worden ſind, erwieſen, und ſeine Sprechfähigkeit iſt der anderer Kabel, in welchen unſcheinbare Fehler unberückſichtigt geblieben ſind, ganz bedeutend überlegen.“ Auch die Prüfung durch Sir William Thomſon, die höchſte Autorität auf dieſem Gebiet in England, ergab, daß die Leitung durchaus fehlerfrei war und eine ſehr hohe Leitungsfähigkeit beſaß.

Durch dieſe vorzügliche Leiſtung ſtand die Fabrik von Siemens Brothers nunmehr an der Spitze der Kabelfabriken. Im Jahre 1881 beſtellte der amerikaniſche Eiſenbahnkönig Gould ein Doppelkabel nach Amerika durch einfaches Kabeltelegramm. Nach einiger Zeit ſchon hatte der Dampfer „Faraday“ ſechs transatlantiſche Kabel aus der Siemensſchen Fabrik verlegt, und damit war auch dieſer Zweig der Technik in ſeine Reifejahre eingetreten.

Intermezzo

Es muß hier noch eine durch das Haus Siemens Brothers in London ausgeführte Kabellegung geſchildert werden, weil ſie zu ihrer Zeit auf der ganzen Erde ſehr großes Aufſehen erregt hat. Das Intereſſe, das ſie erweckte, iſt nicht durch beſondere techniſche Vorgänge hervorgerufen worden, ſondern durch äußere Begleitumſtände, die glücklicherweiſe für Kabellegungen nicht charakteriſtiſch ſind.

In demſelben Jahr, in welchem die glückliche Auslegung des erſten direkten atlantiſchen Kabels durch den Dampfer „Faraday“ gelang, war die Fabrik in Charlton auch mit der Herſtellung eines Kabels beſchäftigt, das die Brazil and River Plate Telegraph Company bei ihr beſtellt hatte. Es ſollte zur Herſtellung einer Telegraphenlinie zwiſchen Rio de Janeiro und der Küſte von Uruguay dienen. Hierfür mußten 2260 Kilometer Kabel ausgelegt werden. Obgleich es ſich hierbei durchaus nicht um die Durchquerung gefährlicher Gewäſſer handelte, auch um gar keine in irgendeiner anderen techniſchen Beziehung beſonders beſchwerliche Aufgabe, griff doch das Verhängnis beſonders hart in den Gang der Dinge ein. Zwei gute, große Schiffe gingen bei der Kabellegung verloren, und 58 Menſchen kamen dabei ums Leben.

Als das Kabel fertiggeſtellt war, wurde es auf den Dampfer „Gomos“ geladen, der nach Braſilien abging. Er legte ein ziemlich bedeutendes Stück der Kabelſtrecke glücklich aus, aber in der Nacht zum 25. Mai 1875 geriet er in der Nähe von Rio Grande do Sul auf eine Sandbank, von der er nicht mehr freizukommen vermochte. Das Schiff wurde gänzlich wrack und mußte verlaſſen werden. Über 400 Kilometer Kabel gingen mit ihm verloren.

In Charlton wurde darauf ein Ersatzkabel hergestellt und für dessen Überführung nach Südamerika der Dampfer „La Plata“ gechartert, der, mit dem Ersatzkabel und Hilfsmaterialien an Bord und mit den besten Wünschen versehen, am 26. November 1874 Gravesend verließ. Das Schiff war ein eiserner Schraubendampfer von fast 1000 Registertonnen Gehalt. Es war vorzüglich ausgerüstet, stand unter dem Kommando eines bewährten Seemanns, des Kapitäns Dudden, und hatte 75 Personen an Bord, darunter den Ingenieur Ricketts, der bei der Auslegung des Kabels die Oberleitung innehaben sollte. Niemand konnte ahnen, daß auch dieses zweite Kabel in ganz anderer Weise den Grund des Meers erreichen sollte, als beabsichtigt war.

Als der „La Plata“ sich der Bai von Biskaya näherte, geriet er in einen heftigen Sturm. Das Schiff wurde sehr stark hin und her geworfen und zwei seiner Boote gingen über Bord. Am Morgen wurde dem Kapitän aus dem Maschinenraum mitgeteilt, daß Wasser in diesen eindringe. Er ließ darauf, um das Schiff zu erleichtern, einen Teil des Kabels über Bord laufen. Aber um 10 Uhr war das Wasser im Maschinenraum doch bereits so hoch gestiegen, daß die Feuer erloschen. Die Maschine blieb stehen, und damit war das Schiff verloren. Man ließ die Boote hinunter, und jeder versuchte einen Platz darin zu gewinnen.

Es waren nur noch drei Boote vorhanden. Zwei von diesen scheiterten alsbald in dem hohen Seegang. Eines aber mit 15 Personen wurde nach schweren Erlebnissen von dem Dampfer „Gare Loch“ gesichtet, der die Schiffbrüchigen rettete und an Bord nahm. Einer der Überlebenden hat den Untergang des Schiffs geschildert. Wir geben diesen Bericht wie auch den später folgenden auszugsweise nach Pole wieder:

„Ich sah das Schiff untergehen; es war 25 Minuten vor 1 Uhr. Einige Minuten hindurch sank das Schiff nur ganz allmählich, dann verschwand es plötzlich, mit dem Stern nach

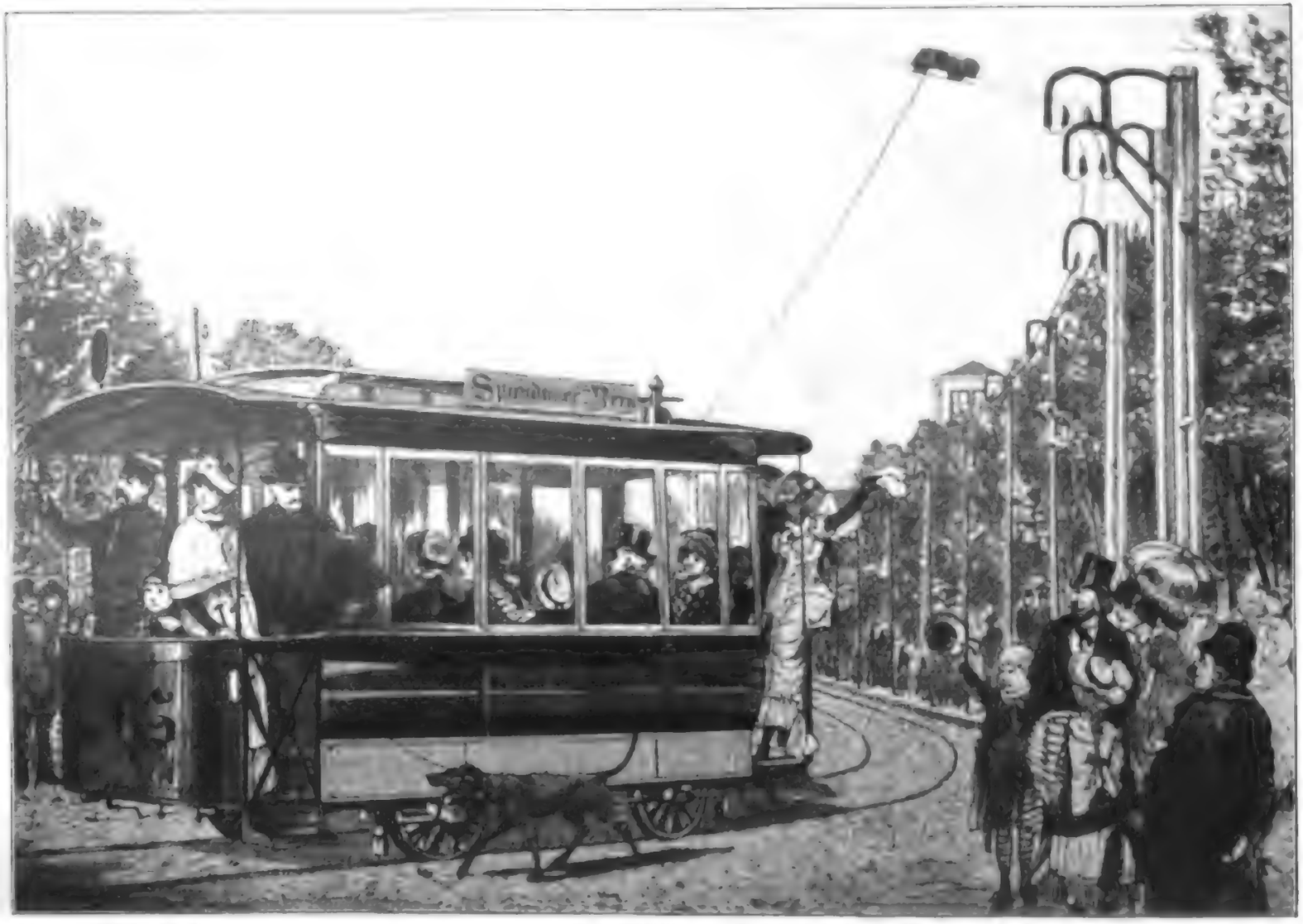

Die erste elektrische Straßenbahn in Berlin-Charlottenburg

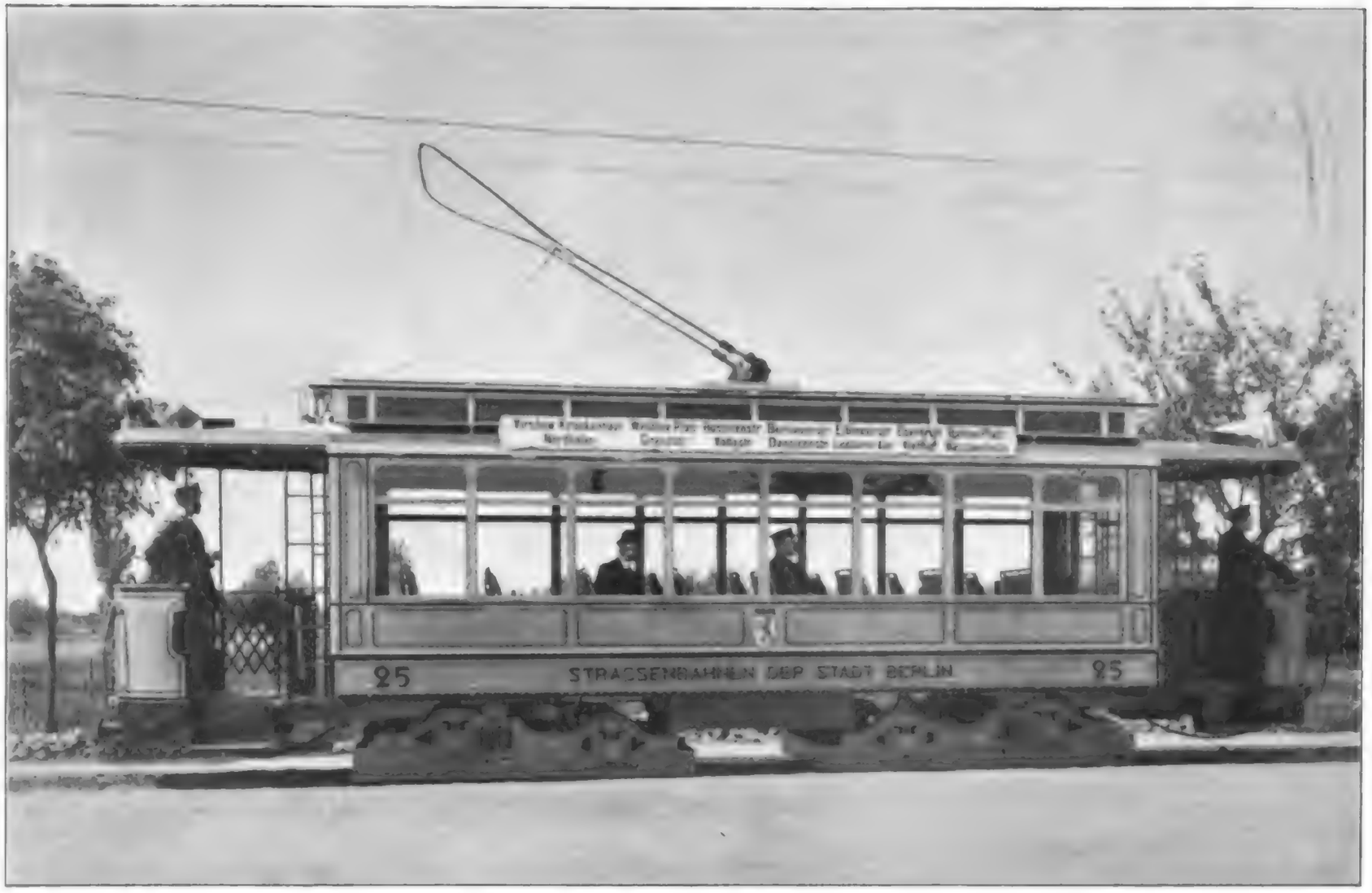

Ein moderner Berliner Straßenbahnwagen

unten gerichtet. Es war ein entſetzlicher Anblick. Das Deck des Dampfers zerſprang kurz vor ſeinem Untergang, und er war überhaupt in einem ſchrecklichen Zuſtand. Der Kapitän aber war noch immer auf ſeinem Poſten; er ſtand da, allem Anſchein nach ruhig und gefaßt, und ich glaube, er hat uns ſogar noch ein Lebewohl zugewinkt in dem Augenblick, als er mit dem Schiff verſank. Dann noch ein Mark und Bein erſchütternder Schrei von den an Bord zurückgebliebenen Mannſchaften — ſolch ein Schrei, wie ich ihn hoffentlich nie wieder hören werde. Wir fiſchten noch zwei Jungen und einen Mann auf, konnten jedoch ſonſt niemand mehr retten ...

„Wir erlebten eine ſchreckliche Nacht. Ich war während der ganzen Zeit auf meinen Knien damit beſchäftigt, Waſſer aus dem Boot zu ſchöpfen, wobei ich ſo fürchterlich ausſtand, daß ich wünſchte, ich wäre ertrunken. Einige andere von meinen Unglücksgenoſſen wurden von Fieber und Durſt noch ſchlimmer geplagt. Oft hörte ich den einen oder anderen von ihnen ausrufen: „O mein Gott, was würde ich jetzt nicht für einen Trunk Waſſers geben!“ Seewaſſer war genug da; aber davon trank man nur, wenn die Verzweiflung dazu trieb, und der Durſt wurde dadurch nur um ſo qualvoller.“

Die Schiffbrüchigen langten am 2. Dezember 1874 wieder in London an und brachten erſt die Nachricht von dem Untergang des Dampfers „La Plata“ dorthin. Die Brüder Siemens gaben ſofort auf telegraphiſchem Weg Anordnung, daß Schiffe an die Unglücksſtelle fahren ſollten, um vielleicht noch Überlebende zu retten. Das hatte jedoch keinen Erfolg. Indeſſen gelang es einem fremden Schiff, noch zwei Überlebende aufzufinden und zu bergen. Dieſe beiden hatten eine Leidensgeſchichte durchgemacht, wie ſie in der Geſchichte der Schiffahrt nicht allzuoft vorkommt.

„Sie befanden ſich in einem der verloren gegangenen Boote und wurden von der Sturzſee über Bord geſchwemmt. Gerade in dem Augenblick, als ſie wieder auf der Oberfläche

erſchienen, verſank das Schiff plötzlich in die Tiefe, wodurch ſie abermals mit nach unten gezogen wurden. Als ſie zum zweitenmal nach oben kamen, erblickten ſie ganz in ihrer Nähe ein auf dem Waſſer umherſchwimmendes beſchädigtes Luftrettungsfloß, von dem ſie Beſitz zu ergreifen ſich bemühten. Dieſes Floß war aus Gummi gefertigt und beſtand aus mehreren mit Luft angefüllten Abteilungen, die durch ein einen Sitz bildendes Segeltuch verbunden waren. Auf dieſem Sitz befanden ſie ſich wie in einem Waſſertrog; das Waſſer ſpielte bis an ihre Hüften, ſo daß ihr unterer Körperteil allmählich von der Kälte erſtarrte. Ihre einzige Hoffnung, einem langſamen Tode zu entrinnen, beſtand darin, daß ſie vielleicht von einem der vorüberſegelnden Schiffe bemerkt würden, eine Hoffnung, die nur ſehr wenig Ausſicht auf Erfüllung hatte, da ein Schiff, das nicht ganz dicht an ihnen vorbeifuhr, ſie nur mit Hilfe eines Fernrohrs hätte erblicken können, wenn ſie ſich gerade auf dem Kamm einer Welle befanden. Dabei wuſch die See beſtändig über ſie hin, und wenn ſie nicht beide Männer von ſehr kräftiger und geſunder Körperkonſtitution geweſen wären, ſo würden ſie wohl kaum dieſe drei Tage bis zu ihrer endlichen Erlöſung überlebt haben."

Häufig ſahen ſie in der Tat Schiffe in ihrer Nähe vorüberfahren, von denen kein einziges ihre Notſchreie hörte, und ſie verſanken allmählich in einen Zuſtand, in dem ſie zwiſchen Wachen und Schlafen dahindämmerten.

„Am Mittwoch gegen 4 Uhr morgens ſah der eine der Schiffbrüchigen, der eben munter war, trotz der Dunkelheit in der Ferne ein Schiff gerade auf das Floß zuſteuern und weckte ſofort ſeinen Leidensgefährten. Das Fahrzeug näherte ſich ihnen ſehr raſch bis auf eine Entfernung von etwa 100 Yards. Mit der ganzen noch übrigen Kraft ihrer Lungen ſchrien beide wiederum um Hilfe, und nach einigen Sekunden banger Erwartung kündigte ihnen ein helles Licht an, daß ſie gehört worden ſeien. Zwei Stunden lang leuchtete das Licht wie ein

Rettungsſtrahl vor ihren Augen, verſchwand jedoch kurz vor der Morgendämmerung, und als der Tag anbrach, war nirgendwo mehr ein Schiff zu ſehen. Ihre Hoffnung war faſt der Verzweiflung gewichen, als ſie plötzlich etwa zwei Stunden, nachdem es vollſtändig hell geworden war, das heiß erſehnte Schiff gerade auf ſich zuſteuern ſahen. Es war der holländiſche Schoner „Wilhelm Blenkelszoon“. Der Eigentümer, Kapitän J. van Dorp, hatte unmittelbar, nachdem er den Notſchrei vernommen, ſein Schiff aufgebracht und bis zum Morgen vor Anker gelegt. Inzwiſchen war das Luftfloß leewärts getrieben. Als der Holländer bei Tagesanbruch nirgends mehr etwas ſehen konnte, folgerte er aus der Strom- und Windrichtung genau den Ort, wohin ein ſchwimmender Schiffstrümmer oder ein Boot getrieben ſein könnten, und wandte ſofort nach jener Richtung.“

Die Rettung bot jedoch noch beſondere Schwierigkeiten, da das Schiff wegen der hochgehenden See nicht unmittelbar an die Seite des Floßes gebracht werden konnte. Ebenſowenig konnte man ein Boot hinunterlaſſen. Die Schiffbrüchigen wurden alſo aufgefordert, die kurze Strecke zu durchſchwimmen. Dem Hochbootsmann Lamont gelang dies glücklich. Nun ſollte auch ſein Genoſſe Hooper den Verſuch wagen.

„Dieſer war noch mehr erſchöpft als Lamont; aber in dem Gedanken, daß es am Ende nicht ſchlimmer ſei, auf dem Wege vom Floß nach dem Schiff zu ertrinken, als allein auf dem Floß hilflos auf dem Meere umherzutreiben und ſchließlich elendiglich umzukommen, wagte er den verzweifelten Verſuch und ſchwamm für ſein Leben auf den Schoner zu. Als er jedoch bis an deſſen Seite herangekommen war, waren ſeine Hände ſo erſtarrt, daß er ſelbſt das ihm zugeworfene Seil nicht einmal mehr ergreifen konnte, und ſo erfaßte er es daher mit den Zähnen. Der kleine Schoner lag tief im Waſſer, einige von ſeiner Bemannung lehnten ſich ſofort über, und es gelang ihnen, Hooper bei den Händen zu ergreifen und ihn ſodann an Bord zu ziehen.

„Die armen Leute waren nicht mehr imſtande zu ſtehen und faſt tot vor Näſſe, Kälte und Hunger; denn es war damals beinahe Mittwoch mittag, und ſeit dem vorhergegangenen Samstagabend hatten ſie keine Nahrung mehr zu ſich genommen. Doch die Menſchenfreundlichkeit und ſorgſame Pflege des Kapitäns van Dorp und ſeiner braven Mannſchaft, die nicht hoch genug geprieſen werden kann, brachte ſie allmählich wieder zu ſich.

„Ihre Namen waren mit unter denen veröffentlicht worden, die mit dem Dampfer „La Plata“ zugrunde gegangen waren; es muß daher für ihre Familien, als ſie plötzlich wieder erſchienen, geweſen ſein, als ob ſie von den Toten auferſtanden wären.“

Damit waren alſo 17 Perſonen gerettet, 58, darunter auch der Leiter der Expedition, Ricketts, hatten ihren Tod gefunden. Die Feinde des Hauſes Siemens benutzten die Gelegenheit, um eine lebhafte Agitation gegen die Brüder einzuleiten. Es wurde behauptet, der Dampfer „La Plata“ ſei mit ſchwerer Überlaſtung in See gegangen. Das Handelsminiſterium ließ die Angelegenheit auf das genaueſte unterſuchen, worauf ſich die vollkommene Grundloſigkeit aller Beſchuldigungen herausſtellte, ja Wilhelm Siemens konnte bei ſeiner Vernehmung glaubwürdig nachweiſen, daß er das Schiff mit weit mehr Rettungseinrichtungen verſehen hatte, als geſetzlich nötig geweſen war. Durch öffentliche Sammlung wurde zum Beſten der Witwen und Waiſen der zugrunde gegangenen Mannſchaft ein Fonds aufgebracht, zu dem die Brüder Siemens 10 000 Mark beiſteuerten; ferner ſorgten ſie reichlich für die Familien der Angeſtellten ihres eigenen Hauſes, die bei der „La-Plata“-Kataſtrophe ertrunken waren.

Das braſilianiſche Unglückskabel wurde endlich im Anfang des Jahres 1875 durch ein drittes ausgeſandtes Schiff, den „Ambaſſador“, ausgelegt.

Die indo-europäiſche Telegraphenlinie

Kurz bevor die Brüder Werner und Wilhelm Siemens ſich zur Auslegung ihres erſten transatlantiſchen Kabels beſonders eng zuſammengetan hatten, war von ihnen bereits ein anderes großes Werk gemeinſchaftlich vollbracht worden. Sie hatten, gleichfalls unter tätiger Mitwirkung von Karl Siemens, eine Landlinie zuſtande gebracht, welche bei weitem die größte ihrer Zeit war, und die, noch heute fortbeſtehend, als ein Denkmal Siemensſcher Tatkraft anzuſehen iſt.

Das engliſche Mutterland ſuchte, ſobald dies techniſch möglich war, eine telegraphiſche Verbindung mit ſeiner größten und wichtigſten Kolonie, mit Indien, herzuſtellen. Der erſte Verſuch, Indien zu erreichen, wurde über Ägypten gemacht. Wir haben Werner Siemens auch hierbei ſchon am Werk geſehen, denn jenes Kabel durch das Rote Meer, nach deſſen Auslegung er Schiffbruch erlitt, war ein Teil der engliſch-indiſchen Verbindungslinie. Es fand ſeine Fortſetzung durch ein zweites Kabel, das von Aden bis nach Karatſchi an der Mündung des Indus verlegt wurde, von wo aus Landtelegraphenlinien ſich über ganz Indien erſtreckten. Wie wir wiſſen, hörte das Kabel im Roten Meer ſchon im Jahre 1861 zu arbeiten auf, und ähnlich ging es manchen anderen Teilſtrecken, weil die Leitungen in der Fabrik noch nicht nach den Siemensſchen Methoden hergeſtellt worden waren.

Nun ſuchte man, da die Wichtigkeit der Verbindung immer deutlicher wurde, Indien über Land zu erreichen. Nur von England zum Kontinent und durch den Perſiſchen Golf von Buſchir bis nach Karatſchi ſollte wieder das Kabel benutzt werden. Schon jetzt wurden die Brüder Siemens von den Regierungen, durch deren Länder dieſe Telegraphenlinie hin-

durchging, als Berater herangezogen. Aber man kam hier zu keinem befriedigendem Ergebnis. Hatte man doch keine geschlossene Linie von England bis Indien, sondern es mußten in den verschiedenen Ländern Umtelegraphierungen stattfinden. Dadurch, daß die in englischer Sprache abgefaßten Telegramme in Deutschland, in Rußland und in Persien aufgenommen und von den oft des Englischen nicht kundigen Beamten weiter telegraphiert werden mußten, entstanden sehr böse Störungen. Häufig kamen die Telegramme derartig verstümmelt an, daß sie nicht mehr zu entziffern waren, und ihr Weg dauerte manchmal mehrere Wochen.

Werner Siemens faßte darauf den Plan, eine eigene durchgehende Linie von England nach Indien zu schaffen, die ausschließlich diesem Verkehr dienen und ein direktes Abgeben der Telegramme von London bis Karatschi und Kalkutta ermöglichen sollte. Er schrieb im Jahre 1867:

„Eine der wichtigsten Aufgaben der Gegenwart von der weittragendsten merkantilen und politischen Bedeutung ist die sichere und schnelle telegraphische Verbindung Europas mit Indien. Betrachten wir Indien mit seiner ungeheuren Bevölkerung und seiner steigenden Produktion — für sich allein schon eines der wichtigsten Handelsgebiete der Erde — zugleich als Durchgangspunkt des europäischen Verkehrs nach China, Japan, Australien und ganz Polynesien, eines Verkehrs, der unübersehbare Dimensionen annehmen wird: so leuchtet die Notwendigkeit einer für alle Eventualitäten gesicherten telegraphischen Verbindung hervor, besonders seitdem die große Aufgabe der atlantischen Telegraphenverbindung mit Amerika so glänzend und mit so überaus günstigem finanziellen Erfolge gelöst worden ist.

„Der Verkehr Europas mit Indien und seinen Hinterländern ist an sich für Europa von größerer Bedeutung, als der mit Amerika. Dies gilt in noch höherem Maße vom Telegraphenverkehr. Der Nutzen, den dieser dem korrespondierenden Publi-

kum darbietet, ist der Zeit proportional, welche durch eine telegraphische Mitteilung einer brieflichen gegenüber erspart wird. Da nun ein Brief von London nach Neuyork durchschnittlich nur etwa 11 Tage, nach Kalkutta aber 30 Tage braucht, so ergibt sich der verhältnismäßig weit größere Nutzen einer telegraphischen Depesche nach Kalkutta im Vergleich zu der nach Neuyork aus dieser weit größeren Zeitersparnis.

„Seit die telegraphische Verbindung mit Amerika in so gutem Betriebe ist, daß, gespornt von den brillanten ökonomischen Resultaten derselben, bereits Konkurrenzlinien in Aussicht genommen werden, durch welche die bisher übermäßig hohen Gebühren wahrscheinlich eine bedeutende Herabsetzung erfahren werden, seitdem wird die Bedeutung der direkten indo-europäischen Telegraphie noch wesentlich dadurch erhöht, daß sie künftig auch den bedeutenden Depeschenverkehr Amerikas mit dem östlichen Asien und Australien vermitteln wird. Ist die Depeschenbeförderung zuverlässig, schnell und nicht unverhältnismäßig kostspielig, so wird sie sich sowohl der Handels-, als auch der persönlichen und politischen Mitteilungen in noch weit höherem Maße bemächtigen, als es bei anderen kürzeren und daher weniger Zeit ersparenden Linien der Fall ist.

„Es wird dann kaum ein irgend bedeutenderes Handelsgeschäft ohne telegraphische Verständigung mehr zustande kommen können, da der telegraphische Korrespondent dem brieflichen schon bei einem einfachen Angebot und Akzept um Monate voraus ist. Eine sichere indo-europäische Telegraphie wird aber nicht nur dem bereits bestehenden Verkehr großen Nutzen bringen, sondern auch sehr viel zur schnelleren Entwicklung desselben beitragen."

Werner Siemens besprach diesen Plan mit seinen Brüdern Wilhelm und Karl, und sie beschlossen, jeder in seinem Gebiet die Vorverhandlungen zu beginnen. Wilhelm arbeitete für das Unternehmen in England, Werner verhandelte mit der preußischen Regierung, Karl suchte Rußland für den Plan zu ge-

winnen. Drei Jahre lang dauerten die Erörterungen. Dann erklärten ſich alle beteiligten Regierungen bereit, die Konzeſſion zu erteilen.

Techniſch wurde die Anlage einer ſolchen, faſt 10 000 Kilometer langen durchgehenden Linie nur dadurch möglich, daß Werner Siemens wiederum neue, beſonders empfindliche Übertragungs- und Empfangsapparate ſchuf. Sie geſtatten das Übergehen der Telegramme von einem Leitungsteil zum andern ohne das Dazwiſchentreten von Menſchen.

Im Jahre 1868 wurde die Indo European Telegraph Company mit einem Kapital von 9 Millionen Mark gegründet. Mit Stolz ſagt Werner, es ſei ein ehrendes Zeichen für das Anſehen geweſen, welches die Siemensſchen Firmen ſchon damals genoſſen, daß das erforderliche beträchtliche Kapital ohne Vermittlung von Bankhäuſern, nur auf die direkte Aufforderung hin, in London und Berlin gezeichnet wurde.

Der Bau der Linie war am 10. Dezember 1869 beendet. Die Strecke beſteht bis zum heutigen Tag unverändert fort. Ihr Arbeiten iſt natürlich mit dem Beginn des Weltkriegs unterbrochen worden. Der Weg, den ſie durchzieht, iſt folgender:

Von London läuft eine Landlinie bis an die engliſche Küſte nach Lowestoft. Von dort führt ein Kabel durch die Nordſee nach Norderney und ſetzt ſich nach Emden fort. Hier ſchließt die rieſige Landlinie an. Sie läuft über Berlin bis Thorn, wo das ruſſiſche Gebiet erreicht wird. Von dort geht es über Warſchau nach Odeſſa, dann zur Krim und darauf über Tiflis und Täbris nach der perſiſchen Hauptſtadt Teheran. Bis dorthin hatte die indiſche Regierung im Anſchluß an das Kabel Karatſchi-Buſchir ihren Telegraphen vorgeſtreckt.

Bis die Linie in praktiſche Benutzung genommen werden konnte, gab es noch mancherlei Verdruß, weil es ſchwer hielt, den Überwachungsdienſt in den verſchiedenen Ländern richtig zu organiſieren. Erſt am 12. April 1870 konnte die von Werner Siemens gewünſchte Generalprobe ſtattfinden. Auf ſeine Ein-

ladung verſammelte ſich, wie Ehrenberg berichtet, in der Londoner Station der indo-europäiſchen Linie eine Anzahl hervorragender Intereſſenten. Darauf wurde Teheran angerufen. Zu Werners nicht geringem Verdruß gelang die Verſtändigung mit der perſiſchen Hauptſtadt zunächſt nicht. Dann aber ging alles gut.

„Major Smith, Chef der engliſchen Telegraphenverwaltung in Teheran, fragte: „Was iſt dort die Zeit?“ London antwortete: „11 Uhr 50, und dort?“ — „3 Uhr 27 nachmittags.“ General Sir William Baker, Mitglied des Council of India, depeſchierte um ½12 Uhr 45 nach Kalkutta: „Sir William Baker an Oberſt Robinſon, Kalkutta; bin entzückt über die Leiſtungen der indo-europäiſchen Linie.“ Antwort kam ſchon um 1 Uhr 50: „Kalkutta, 7 Uhr 7 nachmittags. Betriebsdirektor an Sir William Baker, London. Dank für Ihre Botſchaft, die in 28 Minuten hier angelangt iſt.“

Damit war der größte Erfolg erzielt, den der Überlandtelegraph bisher erreicht hatte; über eine Entfernung hinweg, die ungefähr einem Siebentel des Erdumfangs entſpricht, hatte man in kürzeſter Zeit Nachrichten getauſcht. Es war ein neuer großer Sieg des Siemensſchen Hauſes.

Die Erfindung der Dynamomaſchine

Wir gelangen nunmehr zur Darſtellung jener Erfindung, die den Höhepunkt in dem Schaffen von Werner Siemens bedeutet.

Die menſchliche Kultur könnte das, was ſie heute iſt, nicht ſein ohne die Einwirkung und Mitwirkung des elektriſchen Starkſtroms. Die Möglichkeiten, die uns die Ausnutzung der Naturkraft Elektrizität in dieſer Form erſchloſſen hat, ſind ſo zahlreich und ſo innig mit dem geſamten Daſein und Treiben der heutigen Menſchheit verwebt, daß das zwanzigſte Jahrhundert ohne ſie nicht denkbar wäre.

Starkſtrom-Elektrizität treibt gewaltige Maſchinen an; ſie geſtattet — und das iſt ihre ureigenſte grandioſe Eigenſchaft — Energie, die an einem geeigneten Punkt erzeugt wird, weithin zu leiten und überallhin zu verteilen; das elektriſche Kraftzentrum liefert nach Belieben vier Formen der Energie: Kraft, Licht, Wärme und chemiſche Zerſpaltungs- oder Verbindungsenergie.

Elektriſche Bahnen ſind das bequemſte und vorteilhafteſte Beförderungsmittel geworden. Der Elektromotor hebt die ſchwerſten Laſten. Die Elektrometallurgie ſcheidet Metalle aus dem Erz, die elektrochemiſche Induſtrie bereitet das Aluminium, ſie entnimmt Stickſtoffverbindungen aus der Luft. Millionen und aber Millionen Menſchen ſind bei der Fabrikation elektriſcher Maſchinen und aller derjenigen Einrichtungen beſchäftigt, die durch ſie erſt möglich geworden ſind. Faſt die ganze ziviliſierte Menſchheit genießt heute die Segnungen, die von den elektriſchen Leitungsdrähten ausgehen. Nicht lange mehr, und kein Ort in einem Kulturſtaat wird ohne öffentlich nutzbare Elektrizitätsquelle ſein.

Daß wir dieſe unvergleichliche Kraft zu unſerer Verfügung haben, verdanken wir Werner Siemens. Er hat die Maſchine erfunden, durch die allein es bis zum heutigen Tag möglich iſt, nutzbare elektriſche Ströme im großen zu erzeugen.

Sowenig wie in irgendeinem anderen Bezirk entſpringt im Reich der Technik ein großer Gedanke plötzlich und unvermittelt dem Gehirn eines Menſchen, wie Athene fertig gepanzert dem Haupt des Zeus entſtieg. Generationen ſind gewöhnlich nötig, um das Feld zu düngen, aus dem dann endlich die Wunderblume des abſchließenden genialen Gedankens erblüht. Es iſt erſtaunlich, daß der ganze Werdegang der Dynamomaſchine vom erſten Aufblitzen des theoretiſchen Gedankens, der zur Grundlage ward, bis zu ihrer Fertigſtellung kaum mehr als drei Jahrzehnte gebraucht hat.

Wir haben ſchon in dem kurzen Bericht über die Entwicklung der Telegraphie von der Entdeckung Aragos gehört, daß elektriſche Ströme Eiſen, das ſie in darumgelegten Windungen umfließen, magnetiſch machen. Es währte mehrere Jahre, bis der geniale Entdecker der elektriſchen Induktion, Michael Faraday, auf den Gedanken kam, daß dieſe Wechſelwirkung zwiſchen Elektrizität und Magnetismus auch umkehrbar ſei. Durch bloße Überlegung erkannte Faraday, daß, wenn Elektrizität Magnetismus zu erzeugen vermöge, Magnetismus auch imſtande ſein müſſe, Elektrizität hervorzurufen. Im Jahre 1831 vermochte er dieſe Behauptung durch ein Experiment zu beweiſen. Er ſchrieb darüber:

„Es erſchien mir ſehr ſonderbar, daß, während jeder elektriſche Strom von einer magnetiſchen Wirkung rechtwinklig zum Strom von entſprechender Intenſität begleitet war, nicht auch in guten, in den Bereich dieſer Wirkung gebrachten Elektrizitätsleitern irgendein Strom oder etwas einem ſolchen Strom an Kraft Äquivalentes durch ſie induziert werden ſollte.

„Dieſe Erwägungen und die daraus erwachſende Hoffnung, Elektrizität aus gewöhnlichem Magnetismus zu gewinnen,

regten mich zu verſchiedenen Zeiten an, die Induktionswirkung elektriſcher Ströme durch Experimente genauer zu unterſuchen. Vor kurzem habe ich denn auch poſitive Reſultate erreicht, und meine Hoffnungen ſind in Erfüllung gegangen."

Faraday fand, daß ein Magnetſtab, den man in eine Drahtſpule hineinſtößt, in dieſer einen Strom erzeugt, und daß dasſelbe geſchieht, wenn man den Magnet wieder herauszieht. Während der Magnetſtab in der Spule ruht, entſteht jedoch kein Strom. Man vermag ebenſo eine Stromerzeugung zu bewirken, wenn man einen weichen Eiſenkern, der feſt in der Spule ſteckt, abwechſelnd magnetiſiert und wieder entmagnetiſiert.

Zunächſt waren die Wirkungen, die Faraday auf dieſe Weiſe erhielt, nur gering. Bei der erſten Vorführung ſeiner Entdeckung vor der Royal Institution ſagte er: „Der Funke iſt ſo gering, daß Sie ihn kaum bemerken können, aber andere Funken werden folgen, welche dieſe Kraft für höchſt wichtige Zwecke verwendbar machen." Er ſelbſt verfolgte als reiner Wiſſenſchaftler die praktiſche Verwendung ſeiner Entdeckung nicht weiter. „Mir war es mehr darum zu tun," ſagte er ſpäter, „neue Tatſachen und weitere Beziehungen, die auf der magneto-elektriſchen Induktion beruhen, ausfindig zu machen, als die Kraft der bereits erzielten Ströme zu vermehren, da ich der feſten Überzeugung war, daß dieſe ohnedies im Laufe der Zeit zu ihrer vollen Entwicklung gebracht werden würden."

Und wirklich wurden ſehr bald von anderen Maſchinen gebaut, welche die magnet-elektriſche Induktion ausnutzten. Der Franzoſe Pixii und der Italiener Dal Negro konſtruierten ſchon im Jahre 1832 Maſchinen, bei denen die Magnetinduktion dadurch hervorgerufen wurde, daß Induktionsſpulen den Polen von Magneten durch Drehung fortwährend genähert und wieder von ihnen entfernt wurden. 1853 gelang es Nollet, eine ſehr große Maſchine dieſer Art zu bauen. Nachdem ſie durch Holmes verbeſſert und ausgeſtaltet worden war, geſchah es

am 8. Dezember 1850 zum erſtenmal, daß Strom für elektriſches Licht durch Maſchinenkraft erzeugt wurde. Es brannte in dem Leuchtturm auf South-Foreland.

Die ſo gebauten Maſchinen erlangten bald eine gewiſſe Bedeutung. Der ihnen zugrunde liegende Gedanke war, die von dauernden Stahlmagneten erzeugten Kraftfelder zur Induzierung von Strömen in Spulen zu benutzen, die durch die Magnetfelder hindurchgedreht wurden. Den drehbaren Teil, auf dem die Spulen ſaßen, nannte man Anker.

Um eine möglichſte Steigerung der induzierten elektriſchen Kraft hervorzurufen, kam es darauf an, den Anker ſo zu bauen, daß möglichſt viele Spulenwindungen ſich zu gleicher Zeit im Bereich des magnetiſchen Felds befanden. 1856 erfand Werner Siemens eine in dieſer Hinſicht ſehr wichtige Neuerung. Er baute damals einen Anker, der die Form eines Zylinders mit zwei parallelen Einſchnitten in der Längsrichtung hatte. Nach der Form, die der Querſchnitt dieſes Ankers beſitzt (I), nannte er ihn Doppel-T-Anker. Es ſind hier die Spulenwindungen parallel zur Achſe des Zylinders in den Einſchnitten aufgewickelt.

Da man den dringenden Wunſch hatte, recht ſtarke und dauernde elektriſche Ströme zu erhalten, ſo wurden immer umfangreichere magnet-elektriſche Maſchinen gebaut. Man nahm jedoch bald wahr, daß deren Leiſtungsfähigkeit durchaus nicht im Verhältnis zu ihrer Größe wuchs. Es wurde im Gegenteil die Kraft der induzierenden Stahlmagnete durch den im Anker entſtehenden induzierten und entgegengeſetzten Magnetismus immer mehr geſchwächt.

Daraus erwuchs der Gedanke, an Stelle der Stahlmagnete Elektromagnete zur Erzeugung der Induktion zu benutzen. Man verſuchte dies zuerſt in der Weiſe, daß man die Elektromagnete durch Batterieſtröme erregte. Aber auch hier arbeitete die Maſchine ſich ſelbſt bis zu einem gewiſſen Grad entgegen. Wilde in Birmingham benutzte dann an Stelle der Batterie zur Erregung der Elektromagnete eine kleine magnet-elektriſche

Maſchine, die mit Siemensſchem Doppel-T-Anker ausgerüſtet war. Hierdurch konnte man ſchon recht kräftige Ströme erzeugen, aber eine genügende Steigerung war auch hier nicht möglich. Die richtige Anordnung brachte erſt das dynamo-elektriſche Prinzip, das von Werner Siemens im Jahre 1866 gefunden wurde.

Siemens faßte den großartigen Gedanken, daß man für die Erregung der Magnete, die dann im Anker der Maſchine den Strom hervorrufen, doch nicht notwendigerweiſe von außen her gelieferten elektriſchen Strom verwenden müſſe. In jedem einmal magnetiſierten Eiſen, alſo auch in den Erregern, bleibt immer etwas Magnetismus zurück. Dieſer genügt, um im Anker, wenn man ihn dreht, elektriſchen Strom hervorzurufen. Führt man nun dieſen ſchwachen elektriſchen Strom um die Wicklungen der erregenden Magnete herum, ſo muß deren Magnetismus verſtärkt werden, wodurch nun wieder die Stromentwicklung im Anker geſteigert wird. Das wirkt von neuem auf die Erregermagnete, von da wiederum auf den Anker, und ſo muß ſich immer weiter eine Steigerung der Maſchinenleiſtung ergeben, bis die für ihre Bauart höchſtmögliche Leiſtung erreicht iſt.

Das Ergebnis war, als Siemens das Prinzip praktiſch ausprobte, in der Tat ſo, wie er es erwartet hatte. Er nannte den ſo entſtandenen wunderbaren Apparat dynamo-elektriſche Maſchine, von dem griechiſchen Wort Dynamis = Arbeit, weil hier die Arbeit, die dazu verwendet wurde, um den Anker zu drehen, ſich direkt in elektriſchen Strom umſetzte. In trefflicher Weiſe iſt die Anordnung in der Maſchine ſo getroffen, daß der Magnetismus immer den Strom und der Strom den Magnetismus verſtärken muß. Techniſche Konſtruktionen ſind, wie Graetz ſagt, immer genial und hervorragend leiſtungsfähig, wenn ſie es verſtehen, Anordnungen zu treffen, durch welche ſich Urſache und Wirkung gegenſeitig verſtärken. Das iſt bei dieſer Maſchine in beſonderem Maß der Fall.

Werner Siemens erwähnt seine große Erfindung, nach Pole, zum erstenmal in einem Brief, den er am 4. Dezember 1866 an seinen Bruder Wilhelm schrieb:

„. . . Ich habe eine neue Idee gehabt, die aller Wahrscheinlichkeit nach reussieren und bedeutende Resultate geben wird.

„Wie Du wohl weißt, hat Wilde ein Patent in England genommen, welches in der Kombination eines Magnetinduktors meiner Konstruktion mit einem zweiten, welcher einen großen Elektromagnet anstatt der Stahlmagnete hat, besteht. Der Magnetinduktor magnetisiert den Elektromagnet zu einem höheren Magnetismus, wie er durch Stahlmagnete zu erreichen ist. Der zweite Induktor wird daher viel kräftigere Ströme geben, als wenn er Stahlmagnete hätte. Die Wirkung soll kolossal sein, wie in „Dinglers Journal" mitgeteilt.

„Nun kann man aber offenbar den Magnetinduktor mit Stahlmagneten ganz entbehren. Nimmt man eine elektromagnetische Maschine, welche so konstruiert ist, daß der feststehende Magnet ein Elektromagnet mit konstanter Polrichtung ist, während der Strom des beweglichen Magnetes gewechselt wird; schaltet man ferner eine kleine Batterie ein, welche den Apparat also bewegen würde, und dreht nun die Maschine in der entgegengesetzten Richtung, so muß der Strom sich steigern. Es kann darauf die Batterie ausgeschlossen und entfernt werden, ohne die Wirkung aufzuheben."

Der welthistorische Augenblick, in dem eine elektrische Maschine mit Fremderregung zum erstenmal so geschaltet wurde, daß ihr eigener Strom um die Erregermagnete lief, ist uns durch einen Augenzeugen geschildert worden. Siemens, der ungeduldig auf die Feststellung harrte, ob sein Gedanke auch durch den praktischen Versuch bestätigt werden würde, hat damals die ausschlaggebende Umschaltung selbst vorgenommen. Der Werkmeister Karl Müller, der ihm dabei behilflich war, lebt heute noch in Schöneberg, und er hat in einer Unterredung,

die Heintzenberg mit ihm anläßlich des 50jährigen Jubiläums der Dynamomaschine hatte, die Vorgänge, die ihm noch nach einem halben Jahrhundert sehr gut erinnerlich waren, geschildert. Heintzenberg hat diese Darstellung Müllers in der „Täglichen Rundschau“ wiedergegeben. Müllers Erzählung lautete demnach ungefähr so:

Eines Tages war „der Alte“ zu ihm in die Werkstatt hinuntergestürmt und hatte ihm in seiner lebhaften Art den Auftrag gegeben, nach einer Handskizze so schnell wie möglich eine Maschine zusammenbauen zu lassen, bei der die Erregung nicht durch Stahlmagnete, sondern durch Elektromagnete hervorgerufen werden sollte. Die Eisenkerne für die Elektromagnete, die Polschuhe und die Wicklung mußten neu hergestellt werden. Müller ging eifrig an die Arbeit. Es konnte jedoch dem Prinzipal nicht schnell genug gehen. Schon nach wenigen Tagen gab er in heftiger Weise seiner Enttäuschung darüber Ausdruck, daß die Maschine immer noch nicht fertig sei.

Endlich war es nun so weit.

„Die Maschine stand bereit in der Werkstatt; ob sie allerdings den Anforderungen des gestrengen Herrn genügen würde . . .? Es war eine tolle Hetzjagd gewesen, und manches hätte in ruhigerer Arbeit sorgfältiger gemacht werden können. Müller hatte auch mehrfach versucht, den Anker der Maschine zu drehen und dabei gefunden, daß dies verdammt schwer ging. Auch die Anker seiner gewöhnlichen Induktoren setzten der Drehung einen gewissen Widerstand entgegen, aber doch nicht in dem Maße. Er hatte die Maschine wieder auseinandernehmen und die Lager nachsehen lassen, aber niemand hatte einen Fehler finden können; so sah Müller mit etwas gemischten Gefühlen dem Augenblick entgegen, in dem Werner Siemens kommen würde, um die neue Maschine zu prüfen.

„Ein Gehilfe bat um eine Auskunft, und als sie zusammen in die Werkstatt traten, sah Müller, daß Werner Siemens bereits an der Versuchsmaschine stand. Die Stirnfurche, von

der man nie recht wußte, ob ſie ein Zeichen von ſchlechtem Wetter oder nur die Folge von angeſtrengtem Nachdenken war, ſchien heute noch tiefer als ſonſt. Manchmal war ihm recht ungemütlich in der Nähe dieſes Feuergeiſtes, wenn er ſich auch immer wieder ſagte, daß dieſes aufbrauſende Weſen nie lange andauerte, und wenn er auch ahnte, daß es nur ein Schild war, hinter dem der Alte gegen ſeine eigene große Gutmütigkeit Deckung ſuchte.

„Werner Siemens hatte kaum bemerkt, daß Müller mit ehrerbietigem Gruß zu ihm getreten war. Die Hände feſt in den Taſchen verankert, ſtand er vor der Maſchine und ließ ſeinen ſcharfen Blick von einem Teil zum anderen gleiten. Dann verſuchte er zu drehen.

„Na, nun geht das Donnerwetter los, dachte Müller; aber nichts dergleichen geſchah. Im Gegenteil, die Stirnfalte war zweifellos etwas geglättet. Nun ſollte Müller die Drahtverbindung zwiſchen der Batterie und dem Elektromagneten löſen. Das ging dem Alten aber zu langſam, und ſchon hatte er Müller den Schraubenſchlüſſel aus der Hand genommen, warf die abgeſchalteten Drähte beiſeite wie etwas ſehr Überflüſſiges und verband nun die freien Enden der Magnetwicklung irgendwie mit den Schleiffedern am Kommutator. Das alles ging ſo ſchnell, daß Müller kaum die geänderte Schaltung zu erkennen vermochte. Nachdem in den Ankerſtromkreis noch ein Galvanoſkop eingeſchaltet war, mußte Müller drehen.“

Das Galvanoſkop erhielt ſofort ſo viel Strom, daß es für immer dahin war. Müller dachte, der Prinzipal würde über die Vernichtung des koſtbaren Inſtruments verdrießlich ſein. Aber Werner Siemens klopfte im Gegenteil dem verdutzten Werkführer auf die Schulter und ſprach zu ihm wie zu einem Freund, was er früher nie getan hatte. „Er ſprach und ſprach, und ſeine Augen leuchteten noch mehr als ſonſt.“ Was er eigentlich ſagte, verſtand Müller nicht recht vor lauter Verwunderung über das veränderte Weſen des Prinzipals.

Wir verstehen diese Erregung Werner Siemens' heute sehr gut. Es war eben der Augenblick gewesen, in dem die Richtigkeit des dynamo-elektrischen Prinzips praktisch erwiesen wurde. Das Galvanoskop war das erste Opfer des dynamo-elektrisch erzeugten Stroms geworden. Aber es sollte nicht umsonst gestorben sein.

In einer schönen Zeitverkettung fällt das 50jährige Jubiläum der Dynamomaschine genau in die Zeit, in welcher der Geburtstag des Meisters sich zum hundertsten Mal jährt.

Kurz vor Weihnachten des Jahres 1866 führte Werner Siemens seine neue Erfindung den Professoren Dove, Magnus und Du Bois-Reymond sowie mehreren anderen ersten Physikern Berlins vor. Professor Magnus erbot sich sogleich, der Berliner Akademie der Wissenschaften eine Beschreibung der Erfindung vorzulegen. Dies konnte jedoch wegen der Weihnachtsferien erst am 17. Januar 1867 geschehen. In der Arbeit, die Professor Magnus damals der Akademie übergab, schrieb Werner Siemens am Schluß: „Der Technik sind gegenwärtig die Mittel gegeben, elektrische Ströme von unbegrenzter Stärke auf billige und bequeme Weise überall da zu erzeugen, wo Arbeitskraft disponibel ist. Diese Tatsache wird auf mehreren Gebieten derselben von wesentlicher Bedeutung sein." Das ist denn auch in großartigster Weise eingetroffen.

In England wurde die Erfindung dadurch bekanntgemacht, daß Wilhelm Siemens am 14. Februar 1867 einen Vortrag darüber in der Royal Society unter dem Titel „Über die Umsetzung dynamischer in elektrische Kraft ohne Hilfe von permanentem Magnetismus" hielt. Er sagte darin:

„Seit Faradays großer Entdeckung der Magneto-Elektrizität im Jahre 1830 haben die Elektriker für den Zweck der Erzeugung ihrer kraftvollsten Effekte ihre Zuflucht zu mechanischer Kraft genommen, jedoch die Kraft der magneto-elektrischen Maschine scheint in gleichem Maße von der verausgabten Kraft

einerſeits und von dem permanenten Magnetismus andererſeits abhängig zu ſein.

„Mein Bruder, Dr. Werner Siemens in Berlin, hat mich aber vor kurzem auf ein von ihm angeſtelltes Experiment aufmerkſam gemacht, wodurch nachgewieſen wird, daß der permanente Magnetismus zur Umſetzung von mechaniſcher in elektriſche Kraft nicht erforderlich iſt, und das durch dieſes Experiment erzielte Reſultat iſt höchſt bemerkenswert, weil dasſelbe nicht nur dieſe, bis dahin unbekannte Tatſache feſtſtellt, ſondern vor allem auch, weil es uns ein einfaches Mittel an die Hand gibt, um höchſt kraftvolle elektriſche Nutzeffekte hervorzubringen.“

Er gab hierauf eine Beſchreibung des Apparats. Und dann geſchah in der Verſammlung etwas, das in der Geſchichte der Erfindungen ewig denkwürdig bleiben wird.

Unmittelbar nachdem Wilhelm Siemens ſeinen Vortrag beendet hatte, ſtellte Profeſſor Wheatſtone der Royal Society einen Apparat vor, der gleichfalls auf Grund des dynamoelektriſchen Prinzips gebaut war. Die Erfindung war alſo von ihm faſt gleichzeitig gemacht worden. Ja es ſtellte ſich heraus, daß bereits im Dezember 1866, alſo gerade in den Tagen, in welchen Werner Siemens ſeine Maſchine vollendete, ein Ingenieur namens Varley ein engliſches Patent auf den gleichen Apparat nachgeſucht und hierbei dem Patentamt eine proviſoriſche Beſchreibung in verſiegeltem Umſchlag eingereicht hatte.

Es war alſo, wie man das bei großen Gedanken nicht ſelten beobachten kann, die Zeit der Reife für dieſe Erfindung gekommen geweſen. Nun mußte ſie der Menſchheit in den Schoß fallen. Das Verdienſt von Werner Siemens wird hierdurch nicht im geringſten gemindert. Jeder, der ſich nicht durch nationaliſtiſche Beweggründe in ſeiner Meinung beirren läßt, muß zugeben, daß dem deutſchen Meiſter das Recht der Priorität zuſteht. Selbſt der Engländer Tyndall erklärte am 17. Januar 1879 in einem Vortrag über das elektriſche Licht, den er vor der Royal Institution hielt:

„Eine Abhandlung über denſelben Gegenſtand von Dr. Werner Siemens wurde am 17. Januar 1867 vor der Akademie der Wiſſenſchaften in Berlin verleſen. In einem Brief an die Zeitſchrift „Engineering", Nr. 622, Seite 45, behauptet Mr. Robert Sabine, daß Profeſſor Wheatſtones Maſchine in den Monaten Juli und Auguſt 1866 von Herrn Stroh gebaut worden ſei. Ich bezweifle Herrn Sabines Ausſage keineswegs; es iſt jedoch im allerhöchſten Grade gefährlich, von dem alten Grundſatz, den Faraday ſtets in aller Strenge befolgt hat, abzuweichen, daß das Datum der Geburt einer Erfindung mit dem Datum der Veröffentlichung identiſch ſei."

Werner Siemens ſelbſt nahm die Priorität durchaus für ſich in Anſpruch mit dem Hinweis darauf, daß das Prinzip zum erſtenmal in den gedruckten Verhandlungen der Berliner Akademie der Wiſſenſchaften veröffentlicht worden ſei. Auch iſt der Name, den er dem Apparat gegeben hat, dynamo-elektriſche Maſchine, allgemein üblich geworden, und er wird noch heute in der Praxis in der abgekürzten Form Dynamomaſchine überall gebraucht.

Werner Siemens durfte ſich um ſo mehr auf dieſe erſte Veröffentlichung als die ausſchlaggebende Tatſache ſtützen, als ihm ſelbſt während ſeiner langen Erfindertätigkeit oft genug die Vaterſchaft an einer Erfindung nur aus dem Grund nicht zuerkannt wurde, weil er im Drang der Geſchäfte die Veröffentlichung unterlaſſen hatte und ein anderer ihm damit zuvorgekommen war. Auch in dieſen Fällen, wo es für ihn ungünſtig war, hielt er den Grundſatz, daß die erſte Veröffentlichung die Priorität begründe, für einzig richtig. Er ſchreibt darüber einmal in den „Lebenserinnerungen":

„Es erſcheint zuerſt zwar hart und ungerecht, daß jemand durch frühere Publikation die Ehre einer Entdeckung oder Erfindung ſich aneignen kann, die ein anderer, der ſchon lange mit Liebe und gutem Erfolge an ihr gearbeitet hat, erſt nach vollkommener Durcharbeitung publizieren wollte. Andererſeits

muß man jedoch zugeben, daß irgendeine bestimmte Regel über die Prioritäten festgesetzt werden muß, da für die Wissenschaft und die Welt nicht die Personen, sondern die Sache selbst und deren Bekanntmachung in Betracht kommt."

Es ist kein Zweifel, daß der Gedanke, den Werner Siemens im dynamo-elektrischen Prinzip ausgesprochen hat, uns heute außerordentlich naheliegend erscheint. Aber gerade die großen Vereinfachungen pflegen stets zuletzt gefunden zu werden, und eben sie bewirken durch ihre unvergleichliche Klarheit, daß die Konstruktion dann selbstverständlich erscheint. Durch die Schaffung der Dynamomaschine erst gelang es, die Elektrizität aus dem Anfangsstadium herauszuheben, in dem sie nur Gedanken übermittelte, gewissermaßen nur den Kommandeur spielte. Von jetzt ab konnte sie auch Kraft übertragen und selbst dienstbar schaffend dem Menschen zur Hand gehen.

Die erste Anwendung, die Werner Siemens von der neu erfundenen Maschine machte, war die Konstruktion eines Zündapparats für Sprengkapseln. Verbesserte Vorrichtungen dieser Art werden noch heute zu tausenden in Bergwerken und bei der Armee angewendet. Am 10. Juli 1868 wurde dann zum erstenmal auf dem Artillerieschießplatz bei Berlin das elektrische Licht eines Scheinwerfers durch einen Strom erzeugt, der von einer Dynamomaschine herrührte. Alsdann mehrten sich die Anwendungen außerordentlich rasch.

Auch der große und für die Jetztzeit so überaus wichtige Gedanke der Übertragung von Kraft, die durch die Dynamomaschine erzeugt wird, über weite Strecken wurde nicht sehr viel später gefaßt. Es ist Wilhelm Siemens, der ihn im Jahre 1877 wohl zum erstenmal ausgesprochen hat. Er war damals zum Präsidenten des Iron and Steel Institute gewählt worden und wies in seiner Antrittsrede darauf hin, daß für eine gewisse spätere Zeit eine Abnahme der Kohle drohe, und daß man rechtzeitig dafür Sorge tragen müsse, sie durch Wasserkräfte zu ersetzen. Er machte dabei insbesondere auf

die Niagarafälle als eine riesenhafte natürliche Kraftquelle aufmerksam und sagte:

„Die Wassermasse, die stündlich über diesen Fall hinwegstürzt, ist auf 100 Millionen Tonnen geschätzt worden, und die senkrechte Tiefe kann man auf 150 Fuß veranschlagen, die Stromschnellen noch nicht gerechnet, die einen ferneren Höhenabfall von 150 Fuß repräsentieren, was einen Gesamtabfall von 300 Fuß zwischen See und See ausmacht. Die Kraft, die der Hauptfall allein darstellt, beträgt 16 800 000 Pferdekräfte, eine Kraftmenge, die, wenn sie durch Dampf erzeugt werden sollte, die Verausgabung von nicht weniger als jährlich 266 000 000 Tonnen Kohlen benötigen würde, wenn man den Kohlenverbrauch auf stündlich vier Pfund pro Pferdekraft berechnet. Mit anderen Worten, die gesamte Kohlenmenge, die auf der ganzen Welt zutage gefördert wird, würde kaum genügen zur Erzeugung der Kraftmenge, die bei diesem einen großen Wasserfalle beständig nutzlos vergeudet wird.

„Es würde in der Tat nicht schwierig sein, einen großen Teil der auf diese Weise verloren gehenden Kraft mit Hilfe von Turbinen und Wasserrädern nutzbar zu machen, die an den Ufern des Flusses unterhalb der Fälle errichtet und durch Gräben längs der Uferränder gespeist würden. Dagegen würde es unmöglich sein, die Kraft an Ort und Stelle auszunützen, da der Bezirk keinen Reichtum an Mineralien oder anderen Naturprodukten besitzt, welche die Errichtung vorteilhaft erscheinen ließen . . .

„Im Lauf der Zeit dürften sich wohl wirksame Mittel finden lassen, um Kraft auf große Entfernungen zu übertragen; doch kann ich nicht umhin, schon jetzt auf ein Mittel aufmerksam zu machen, das meines Erachtens wohl der Beachtung würdig ist, nämlich auf den elektrischen Leiter. Man nehme an, Wasserkraft werde verwendet, um eine dynamo-elektrische Maschine in Bewegung zu setzen, so würde ein sehr starker elektrischer Strom erzeugt werden, der durch einen metallischen Leiter

von größeren Dimensionen auf eine bedeutende Entfernung fortgeleitet und dann wiederum benutzt werden könnte, um elektromagnetische Maschinen zu treiben und die Kohlenspitzen elektrischer Lampen zum Glühen zu bringen oder die Scheidung von Metallen aus ihren Verbindungen zu bewirken. Ein Kupferleiter von 3 Zoll Durchmesser würde imstande sein, 1000 Pferdekräfte auf eine Entfernung von etwa 50 Kilometern zu übertragen, und diese Kraftmenge würde genügen, um Leuchtkraft von einer Viertelmillion Normalkerzen zu liefern, womit eine mittelgroße Stadt erleuchtet werden könnte."

Pole schreibt in seiner Schilderung des Lebens von Wilhelm Siemens, daß diese Äußerung die Zuhörer in höchstem Grad überrascht habe, und daß diese Zukunftshoffnungen nur mit einem Lächeln des Unglaubens aufgenommen worden seien. Wir wissen heute, in wie großartiger Weise die Erfindung von Werner Siemens die Hoffnungen seines Bruders auch auf dem Gebiet der Kraftübertragung erfüllt hat.

Die erste Dynamomaschine, die Werner Siemens baute, war noch mit seinem Doppel-T-Anker ausgerüstet. Antonio Pacinotti hatte aber schon 1860 für die magnet-elektrische Maschine den Ringanker erfunden, der eine gründlichere Ausnutzung der Induktion gestattete. Er ist unter dem Namen Grammescher Ring weit verbreitet gewesen, weil der Belgier Zenobius Gramme es war, der die Pacinottische Erfindung in die Praxis übertrug.

Ein weiterer wichtiger Schritt in der Ausbildung der Dynamomaschine geschah, als der Leiter des Konstruktionsbureaus der Firma Siemens & Halske, Friedrich von Hefner-Alteneck, den Trommelanker konstruierte, der gewissermaßen die Vorteile des Doppel-T-Induktors und des Pacinottischen Rings vereinigte. Bei dem Trommelanker sind die Wicklungen über den Mantel eines Zylinders so gezogen, daß die erregende Einwirkung der Polmagnete fast vollständig ausgenutzt werden kann.

Mit diesem „Wunderknäuel“, wie man Hefner-Alteneck's Erfindung bei ihrem ersten Auftreten nannte, hatte die Dynamomaschine die Form bekommen, in der sie noch heute benutzt wird. Die Abmessungen aber, wie sie in unseren Tagen bei den gewaltigen Turbogeneratoren erreicht worden sind, hat wohl auch Werner Siemens noch in seinen letzten Lebensjahren kaum geahnt.

Elektrische Bahnen

Die Übertragungsfähigkeit der elektrischen Energie, der Wilhelm Siemens bald nach Erfindung der Dynamomaschine eine so große Zukunft vorausgesagt hatte, sollte wirklich bald in besonderer Weise ausgenutzt werden.

Die Dynamomaschine hat den außerordentlichen Vorzug, daß sie umkehrbar ist. Im Anker wird Strom erzeugt, wenn man ihn gewaltsam innerhalb des Felds der feststehenden Polmagnete dreht. Führt man aber dem Anker von außen her Strom zu, so setzt er sich mit bedeutender Kraft in Bewegung und ist imstande, Maschinen zu drehen. Man sprach im Beginn von „sekundären Dynamomaschinen", denen man Strom zuführte; heute nennen wir diese Maschinen Elektromotoren. Setzt man einen solchen Elektromotor auf ein Fahrgestell, so vermag er, sobald man ihm Strom zuführt, die Räder des Fahrgestells in Bewegung zu setzen und kann auf diese Weise Wagen befördern.

Die erste Anregung zur Herstellung elektrischer Bahnen wurde indirekt durch den im vorigen Abschnitt erwähnten Vortrag von Wilhelm Siemens gegeben.

Der Baumeister Westphal in Kottbus hatte von dem Vorschlag Wilhelm Siemens' gehört, die Kraft der Niagarafälle zu übertragen. Er war nicht so skeptisch wie die Engländer und fragte darum bei Werner Siemens in Berlin an, ob es nicht möglich wäre, die Energie verbrennender Braunkohle aus seinem Wohnbezirk nach Berlin zu übertragen. Hiermit wurde ein Gedanke ausgesprochen, der ja heute eine sehr bedeutende praktische Nutzanwendung gefunden hat. Aber damals waren noch keine Möglichkeiten vorhanden, eine ökonomische Fernleitung elektrischer Energie über so weite Strecken herzustellen,

da man die Vorzüge der Hochſpannung noch nicht kannte und ſie techniſch auch nicht hätte beherrſchen können. Aber aus den Verhandlungen mit Werner Siemens entſtand ſchließlich die Idee, die elektriſche Kraftübertragung wenigſtens dazu zu benutzen, um die Kohle mittels elektriſcher Kraft auf Schienen über das Grubengebiet des Herrn Weſtphal ſelbſt zu transportieren.

Werner Siemens ging gleich daran, eine kleine, ſchmalſpurige elektriſche Bahn zu konſtruieren. Sie iſt niemals in einer Kohlengrube gefahren, aber ſie wurde doch die erſte elektriſche Bahn der Welt, die in Betrieb geſetzt wurde.

Schon im Jahre 1834 hatte Jacobi in Petersburg verſucht, ein Boot mittels einer magnet-elektriſchen Maſchine anzutreiben. Der Strom wurde einer Batterie entnommen. Aber das Zink, das hierbei elektrolytiſch verbraucht wurde, war ein viel zu teures Brennmaterial. 1835 konſtruierten dann die Ingenieure Strathing und Becker in Gröningen eine magnet-elektriſche Lokomotive. Auch dieſe Verſuche führten zu keinem Ergebnis. 1841 erließ der Deutſche Bund ein Preisausſchreiben für die Konſtruktion einer elektriſchen Lokomotive. Ein Erfolg konnte hier ebenfalls nicht erzielt werden, weil die geeignete Antriebsmaſchine noch fehlte. Erſt die Dynamo ſchuf auch hier eine fördernde Möglichkeit.

Im Jahre 1879 fand in Berlin eine Gewerbeausſtellung ſtatt. Werner Siemens, der möglichſt ſchnell das hochintereſſante Zuſammenarbeiten einer primären mit einer ſekundären Dynamomaſchine zeigen wollte, benutzte die Anlage, die er eigentlich für die Braunkohlengrube in Kottbus gebaut hatte, dazu, um auf dem Ausſtellungsgelände eine elektriſche Bahn einzurichten. Es wurde ein in ſich geſchloſſenes ovales Gleis von 600 Metern Länge hergerichtet. Darauf verkehrte ein Zug, der aus drei offenen Wagen beſtand; auf jedem von ihnen fanden acht Perſonen Platz. Zum Antrieb wurde eine kleine vierrädrige elektriſche Lokomotive benutzt, die nur aus dem

Fahrgeſtell und dem darauf liegenden Elektromotor beſtand. Auf deſſen Rücken befand ſich der gleichfalls offene Führerſitz.

Die Bahn fuhr mit einer Stundengeſchwindigkeit von 24 Kilometern. Der Strom wurde mittels Schleiffedern von einer mittleren Schiene abgenommen. Die Fahrſchienen dienten als Rückleitung.

Der kleine elektriſche Zug lief ganz vorzüglich. Aber ſelbſt in Fachkreiſen erkannte man die Wichtigkeit dieſes Verſuchs nicht. Die Zeitſchrift „Der Techniker“ ſchrieb im Jahre 1880 am Schluß ihrer Schilderung der Siemensſchen elektriſchen Bahn: „Als ausgeführtes Beiſpiel der Umwandlung von mechaniſcher Kraft in elektriſche und zurück in mechaniſche Kraft war die elektriſche Eiſenbahn intereſſant, wenn wir auch ſonſt vorderhand noch keinen weittragenden Nutzen erſehen.“ Und dieſes Urteil wurde ausgeſprochen, obgleich die Bahn in der Zeit vom 31. Mai bis zum 30. September 1879 86398 Fahrgäſte befördert hatte.

Werner Siemens dachte jedoch mit ſeinem weit vorausſchauenden Geiſt ganz anders über die Zukunft dieſer ſeiner Schöpfung. Er wollte ſie ſofort auf das gründlichſte in einer umfangreichen Anlage ausnutzen. Schon im Jahre 1880 reichte er den Entwurf für eine große Hochbahnlinie in Berlin ein.

In Ney York waren damals gerade die erſten Hochbahnen in Betrieb genommen worden, weil es dort nicht mehr möglich war, den geſamten Verkehr durch Bahnen in Straßenhöhe zu bewältigen. Die Züge wurden auf den Viadukten von Dampflokomotiven gezogen. Werner Siemens ſah klar ein, daß der elektriſche Antrieb innerhalb einer Stadt große Vorteile bieten mußte, weil die Beläſtigung der Straßenanwohner durch den Rauch und der Paſſanten durch herabtropfendes Waſſer ſowie das puffende Geräuſch des ausgeſtoßenen Dampfs hier fortfallen mußten. In einem Vortrag, den er am 27. Januar 1880 im Elektrotechniſchen Verein zu Berlin hielt, ſagte er:

„Meinerſeits halte ich es für eine Großſtadt für eine abſolute Notwendigkeit, außer den Straßenflächen für die Wagen und Fußgänger noch eine zweite Kommunikationsetage für den ſchnellen Verkehr zu haben. Sie ſehen, wie mit dem ſteigenden Verkehr ſich unſere belebteren Straßen ſchon jetzt täglich mehr verſtopfen; es iſt oft kaum mehr durchzukommen, und kein Konſtabler kann das ändern. Wie ſoll das werden nach 10, 20, 50 Jahren!

„Die Statiſtik über die Zunahme des Verkehrs berechtigt uns, mit der vollſten Beſtimmtheit zu ſagen, daß die Straßenfläche demſelben ſchon in der nächſten Zeit nicht mehr genügen kann. Eine Abhilfe muß gefunden werden, wenn das auf wachſenden Verkehr ſich gründende großſtädtiſche Leben nicht verkümmern und die weitere Entwicklung der Reichshauptſtadt nicht vollſtändig gehemmt werden ſoll.

„Es muß alſo notwendig für Berlin ein neues Kommunikationsnetz für ſchnellen Perſonen- und Güterverkehr geſchaffen werden, welches den Straßenverkehr nicht hindert und durch ihn nicht gehindert wird . . .

„Berlin iſt die Geburtsſtätte der dynamo-elektriſchen Maſchine und der elektriſchen Eiſenbahn — es ſollte daher auch der Welt mit der Anlage eines Syſtems elektriſcher Hochbahnen vorangehen, dem es ſich auf die Dauer doch nicht wird entziehen können! Ich bitte Sie, meine Herren, zur Realiſierung dieſes Vorſchlages mitzuwirken!“

Er empfahl nun, die Stadtbahn, die damals gerade gebaut wurde, durch ein Netz von nordſüdlich gerichteten, elektriſch betriebenen Radiallinien auf eiſernen Viadukten zu ergänzen. Die erſte und Hauptlinie ſollte durch die Friedrichſtraße hindurchgeführt werden. Hier ſollten an den Bordſchwellen auf beiden Seiten der Straße eiſerne Säulen errichtet werden, die eine ſchmale Fahrbahn, nicht breiter als das Gleis ſelbſt, tragen ſollten. Siemens drückte ſich ſehr optimiſtiſch über die Geringfügigkeit des Geräuſchs aus, das die fahrenden Züge ent-

wickeln würden, und befürchtete auch keine beſondere Verunſtaltung der Straßen.

Aber das Projekt ſcheiterte an dem Widerſpruch der Hausbeſitzer. Der Kaiſer legte gleichfalls ſein Veto ein, insbeſondere, weil die Hochbahnkreuzung die Straße Unter den Linden, dieſe hiſtoriſche Via triumphalis, für immer verunſtaltet hätte.

Der Plan blieb unausgeführt, und erſt im Jahre 1896 begann man in Berlin mit dem Bau von Schnellbahnen. Es war die Firma Siemens & Halske, die damals die erſte Hochbahnlinie im Oſten der Stadt anlegte. 1902 wurde ſie eröffnet, und daran ſchloß ſich der bekannte raſche Ausbau des Berliner Schnellbahnnetzes über und unter der Erde.

Dem damaligen Stand der Technik entſprechend, war Werner Siemens der Meinung geweſen, daß in dem höchſt ungeeigneten Boden von Berlin Untergrundbahnen niemals würden angelegt werden können. „Sehen wir auf Berlin," ſagte er, „ſo müſſen wir ſagen, unſere Urväter, die Fiſcher, die in den Dörfern Berlin und Kölln lebten, haben inſofern eine ſchlechte Wahl getroffen, als ſie ſich an einem Platz niedergelaſſen haben, wo der Grundwaſſerſtand ſehr hoch liegt. Ein paar Fuß unter der Erde ſtoßen wir auf Grundwaſſer. An einem ſolchen Orte ſollte eigentlich keine große Stadt angelegt werden; man ſollte eine ſolche immer in einer ſolchen Höhe anlegen, daß ein gutes unterirdiſches Kommunikationsnetz ſich ſchaffen ließe. Könnten wir das, ſo wäre alle Not vorüber, und Berlin könnte ſich unbehindert weiter entwickeln. Das iſt uns aber abgeſchnitten; kein Baumeiſter wird ſo kühn ſein und im Grundwaſſer ein Eiſenbahnnetz ausführen wollen durch Bauten wie der Themſetunnel; das würde unermeßliche Koſten machen und doch nicht vollſtändig durchführbar ſein." Hier hat ſich der große Mann über die Zukunftsmöglichkeiten getäuſcht.

Damals machte Werner Siemens gleich noch einen zweiten Vorſchlag für die Anwendung des Elektromotors im Bahnbetrieb. Auch für dieſen iſt erſt die heutige Zeit reif geworden.

Er wollte ſchmale, niedrige Tunnel neben den Eiſenbahnlinien herrichten, in denen die Poſt auf kleinen elektriſch angetriebenen Wägelchen ihre Sendungen unabhängig von der Bahn befördern ſollte. Die Poſt würde dadurch vom Zugverkehr unabhängig geworden ſein, und es wäre ein häufigerer Austauſch von Briefen zwiſchen den verſchiedenen Orten möglich geworden. Heute beſteht in der Tat der bereits ziemlich greifbar gewordene Plan, ſolche Poſttunnel für elektriſchen Betrieb unter dem Berliner Pflaſter einzurichten. Vermutlich werden die erſten Linien in nicht allzu ferner Zeit gebaut werden.

Die Möglichkeit, die erſte elektriſche Bahn für praktiſchen Betrieb innerhalb Berlins zu erbauen, war Werner Siemens alſo genommen. Er ſtand deshalb jedoch nicht davon ab, einen Verſuch mit der neuen Einrichtung, wenn auch in kleinerem Maßſtab, zu machen.

Am 12. Mai 1881 wurde die erſte elektriſche Bahn auf der Erde eröffnet, die dem öffentlichen Verkehr diente. Die Linie führte von der Hauptkadettenanſtalt in Lichterfelde nach dem Bahnhof der Anhaltiſchen Bahn in dieſem Ort. Auch diesmal fehlte es nicht an ironiſchem Spott kurzſichtiger Leute. Eine Zeitſchrift ſchrieb, der einzige Zweck dieſer merkwürdigen Bahnanlage ſei, die künftigen preußiſchen Feldmarſchälle durch den märkiſchen Sand zu fahren. Daß ſie die Urzelle einer unabſehbaren Entwicklung ſein würde, ſah der überlegen denkende Verfaſſer nicht.

Die Linie war auf einem eigenen Bahnkörper geführt. Zur Hin- und Rückleitung des Stroms diente je eine der Fahrſchienen. Sie waren ohne weitere Iſolierung auf hölzernen Querſchwellen verlegt, obgleich die Spannung des Stroms 180 Volt betrug. Der Motor war bei dieſer Bahn bereits unter dem Wagenkaſten aufgehängt, die Kraft wurde von der Motorwelle durch Spiralſchnüre auf beide Radachſen übertragen. An den Wochentagen wurde die Linie nicht ſehr ſtark in Anſpruch genommen, aber am Sonntag hatte ſie einen ſehr leb-

haften Verkehr, weil die Berliner neugierig hinausſtrömten, um auch einmal eine Fahrt auf dieſem abenteuerlichen Verkehrsmittel, in dieſem „Wagen ohne Pferde“ zu machen.

In demſelben Jahr noch wurde ein bedeutender Fortſchritt auf dem Gebiet der elektriſchen Bahnen getan. Siemens erbaute eine ſolche Bahn auch auf der Weltausſtellung in Paris, und hier kam zum erſtenmal die oberirdiſche Stromzuführung in Anwendung.

Durch dieſe Anordnung erſt wurde es möglich, die elektriſch angetriebenen Bahnen auch über öffentliche Straßen zu führen. Denn nun beſtand nicht mehr die Gefahr, daß Menſchen oder Tiere dadurch verletzt werden könnten, daß ſie bei gleichzeitiger Berührung von zwei ſtromführenden Schienen in die Spannung gerieten. Jene erſte „Oberleitung“ hatte eine recht ſchwerfällige Form. Sie beſtand nämlich aus einem unten aufgeſchlitzten Rohr, in das ein Kontaktſtück eingelegt war. Dieſes wurde vom Wagen nachgezogen.

Als im nächſten Jahr Groß-Berlin durch Siemens & Halske ſeine erſte elektriſche Straßenbahn erhielt — es war dies die Linie Charlottenburg—Spandauer Berg — war die oberirdiſche Leitungsführung wieder geändert. Man hatte hier zur Seite der eingleiſigen Bahn an Telegraphenſtangen zwei ſtarke Kupferdrahtſeile nebeneinander aufgehängt. Auf dieſen Seilen lief ein kleiner vierrädriger Wagen; von dieſem führte eine biegſame Doppelleitung zum Dach des Wagens hinunter, der an dieſen Leitungen zugleich den Kontaktwagen hinter ſich herzog.

Beide Oberleitungsarten wirkten ſehr unſchön. Sie verunſtalteten die Straßen erheblich und ſind die Urſache geweſen, daß die Weiterentwicklung der elektriſchen Bahnen trotz einzelner weiterer Verſuche in Europa ſehr bald ins Stocken geriet. Amerika nahm ſich dieſes Verkehrsmittels jedoch ſehr energiſch an, und hier wurde zum erſtenmal die Stromabnahme durch einen ſchräg geſtellten Arm mit Kontaktrolle eingeführt. Erſt viele Jahre ſpäter begann man, unter der Führung Emil

Rathenaus, die elektrischen Bahnen in ihrem Ursprungsland weiter auszubauen, obgleich Werner Siemens schon im Jahre 1887 den Gleitbügel erfunden hatte.

Von ihm wurde auch die erste Grubenbahn in dem Bergwerk Zauckerode erbaut, und seine Firma führte im Jahre 1889 die erste Straßenbahn mit unterirdischer Stromzuführung in Budapest aus.

Welche Bedeutung die elektrischen Bahnen, deren Urheber Werner Siemens ist, heute erlangt haben, ist bekannt. Der Nutzen der Straßenbahnen beschränkt sich aber nicht darauf, daß sie eine schnellere Beförderung als die Pferdebahnen ermöglichen, sondern sie üben auch auf den Ausbau der Weltstädte, ihre Wohnungsverhältnisse, die Gesundheit ihrer Einwohner einen außerordentlich fördernden und bessernden Einfluß aus. Niemals hätten die Weltstädte ihre Straßen über ein so weites Gebiet erstrecken können, wenn nicht die bequeme und schnelle Beförderung nach dem Mittelpunkt durch die elektrischen Bahnen möglich gewesen wäre. Das billige und schnelle Verkehrsmittel gestattet auch den Minderbemittelten ein Wohnen in luftigen Außenbezirken, weitab von ihrem Arbeitsort. Die volkshygienisch so wichtige Gartenstadtbewegung hängt eng mit dem Ausbau der elektrischen Bahnen zusammen.

Diese beschränken sich heute schon nicht mehr auf den Kleinverkehr in den Straßen, sondern die elektrische Lokomotive hat sich jetzt bereits auch die Fernbahnen erobert. In allen Ländern, auch in Preußen, sind ausgedehnte Versuche mit elektrischer Zugförderung auf großen Fernbahnstrecken gemacht worden, und man kann heute schon sagen, daß der elektrische Betrieb ökonomisch und technisch dem Dampfbetrieb auch auf großen Linien überlegen ist. Länder, die reich an Wasserkräften sind, wie Schweden und die Schweiz, bauen in größerem Maßstab ihr Bahnsystem für elektrischen Antrieb um, weil sie auf diese Weise die billig zur Verfügung stehende Naturkraft des fallenden Wassers ausnutzen können.

Elektrische Hochbahn durch die Friedrichstraße nach dem Vorschlag von Werner Siemens aus dem Jahre 1880
(Aufnahme nach einem Modell)

Die heutige Berliner Schnellbahn; Hochbahnstrecke am Halleschen Tor

Digitized by Google

Im Jahre 1906 wurde durch einen epochalen Verſuch gezeigt, daß mit elektriſchem Antrieb Fahrgeſchwindigkeiten erreicht werden können, welche die Dampflokomotive nicht zu leiſten vermag. Damals taten ſich die führenden elektriſchen Firmen Deutſchlands, Siemens & Halske und die Allgemeine Elektricitäts-Geſellſchaft, zu Schnellfahrverſuchen zuſammen, für welche die Verwaltung der preußiſchen Staatsbahnen die Strecke Marienfelde—Zoſſen zur Verfügung geſtellt hatte. Es wurden hier Geſchwindigkeiten von über 200 Kilometern in der Stunde erreicht und damit bewieſen, daß der Elektromotor fähig iſt, Züge mit einer ſo außerordentlichen Schnelligkeit über die Strecke zu befördern. Das Ergebnis dieſes Verſuchs iſt bis heute noch nicht praktiſch ausgenutzt worden, aber es ſchlummern in ihm große Zukunftsmöglichkeiten.

Sobald das Verkehrsbedürfnis es erfordern wird, dürften beſondere, mit nur ſehr ſchwachen Krümmungen verſehene Strecken erbaut werden, und auf ihnen wird ein Zugverkehr mit dem Doppelten der heute üblichen Schnellzugsgeſchwindigkeit ſtattfinden können. Die großen Verkehrszentren werden dann einander außerordentlich viel näher rücken.

Elektrisches Licht

Der Erfinder der Dynamomaschine hat selbstverständlich neben dem Ausbau der elektrischen Bahn auch einem anderen Nutzungsbereich der Elektrizität seine besondere Aufmerksamkeit zugewendet, der zu jener Zeit schon bis zu einem gewissen Grad angebaut war.

Es wurde bei der Darstellung der Vorgeschichte der Dynamomaschine bereits erwähnt, daß mit Hilfe von magnetelektrischen Maschinen elektrische Beleuchtungsanlagen für Leuchttürme geschaffen worden sind. Die außerordentliche Helligkeit des elektrischen Lichtbogens, die bis zum heutigen Tag unübertroffen ist, zog eben schon früh die Aufmerksamkeit der technischen Welt auf sich. Die elektrischen Leuchtturmfeuer leisteten auch recht gute Dienste, da die in jener Zeit vorhandenen Hilfsmittel gerade die hier gewünschte Konzentration einer großen Energiemenge zur Erzeugung eines einzigen Lichtpunkts sehr begünstigten.

Aber es war damals noch nicht daran zu denken, daß das elektrische Licht den normalen Beleuchtungseinrichtungen, dem Petroleumbrenner etwa oder dem Gaslicht, Konkurrenz machen könnte, denn ihm fehlte eine wichtige Eigenschaft: die „Teilbarkeit". Man konnte von einer Maschine aus immer nur eine einzige Leuchtquelle betreiben. Werner Siemens war es vorbehalten, auch hier einen neuen Weg zu eröffnen und damit die moderne Ära der elektrischen Beleuchtung einzuleiten.

Die Leuchtkraft des elektrischen Lichts wurde zum erstenmal im Jahre 1808 von Humphrey Davy einem staunenden Auditorium mit blendender Klarheit gezeigt. Zwar hatte man schon früher die leuchtenden Funken überspringen gesehen, aber die Dauer dieser Lichterscheinung war stets außerordent-

lich kurz gewesen. Davy erzeugte nun mit Hilfe einer riesenhaften Voltaschen Säule, wie man sie bis dahin noch nicht aufgebaut hatte, einen dauernden Lichtbogen, indem er zwei Kohlenstäbe, die in die Leitung eingeschaltet waren und sich berührten, ein wenig voneinander entfernte.

Als man dann später zur Erzeugung kräftiger Ströme nicht mehr auf Voltasäulen und galvanische Batterien angewiesen war, sondern die magnet-elektrischen Maschinen zur Verfügung hatte, benutzte man den Lichtbogen für die Erzeugung eines Lichts von unerhörter Intensität.

So lagen die Dinge noch, als Werner Siemens die Dynamomaschine erfand. Die ersten elektrischen Lampen, die durch diese Maschinen gespeist wurden, gehörten gleichfalls zu der unteilbaren Gattung.

Man hatte jedoch den dringenden Wunsch, diese glänzende Erscheinung, die sich für Leuchttürme und Scheinwerfer vorzüglich eignete, in ihrer Intensität dadurch zu mindern, daß man in den Maschinenstrom mehrere Lampen zugleich schaltete.

Die erste Möglichkeit hierfür bot die Erfindung eines Russen, die Jablochkoff-Kerze, mit der im Jahre 1876 die Avenue de l'Opéra in Paris zum erstenmal beleuchtet wurde. Man vermochte vier bis fünf Jablochkoff-Kerzen in denselben Stromkreis zu schalten und hatte damit schon einen recht achtbaren Schritt vorwärts getan. Die Lampen bestanden aus zwei parallel nebeneinander liegenden Kohlenstiften, die durch eine Gipsschicht getrennt waren. Vor der Benutzung waren die Kohlenstifte durch ein quer darüber gelegtes Stückchen Graphit verbunden. Beim Einschalten des Stroms verbrannte der Graphit in kurzer Zeit, und nun entzündete sich von selbst der Lichtbogen zwischen den Kohlenspitzen. Erlosch aber einmal eine der Lampen, was bei der Ungleichmäßigkeit der Kohlen nicht gar zu selten vorkam, so konnte dieselbe Kerze nur durch höchst umständliche Manipulationen wieder entzündet werden. Und zugleich verursachte das Verlöschen der einen Lampe das Aus-

gehen aller anderen, die sich in demselben Stromkreis befanden. Zur weiteren Verbreitung, zur allgemeinen Straßenbeleuchtung etwa oder zur Erhellung von Fabrikhöfen, war das elektrische Licht also auch in diesem Zustand noch nicht geeignet.

In dem für die Elektrotechnik so wichtigen Jahr 1879, das die elektrische Bahn brachte, wurde die damals neu entstandene Kaiser-Galerie in Berlin, die bekannte Passage zwischen der Straße Unter den Linden und der Friedrichstraße, zum erstenmal durch eine neue Bogenlampenart erleuchtet. Von diesen Lichtspendern konnte man so viel in dieselbe Leitung schalten, wie die von der Maschine gelieferte Energie zu speisen vermochte; sie entzündeten sich, falls die Lichtbogen aus irgendeinem Grund einmal momentan zum Erlöschen gebracht wurden, sofort selbsttätig von neuem, und das Erlöschen blieb immer nur auf die eine gerade in Unordnung geratene Lampe beschränkt, keine andere wurde dadurch in Mitleidenschaft gezogen.

In der Kaiser-Galerie brannten damals zum erstenmal die Differential-Bogenlampen, deren Grundidee Werner Siemens ersonnen hatte. Die Konstruktion war dann von Hefner-Alteneck, der bereits als Erfinder des Trommelankers erwähnt wurde, ausgeführt und in hervorragender Weise durchgebildet worden. Bei diesen Lampen wurde durch die Anbringung einer Selbstregulierung mittels Haupt- und Nebenstroms erreicht, daß die Kohlenenden bei eingeschaltetem Strom immer einen solchen Abstand voneinander einnehmen mußten, daß der Lichtbogen sich stets in richtiger Weise bilden konnte. Die Bogenlampen mit Differentialregulierung sind jahrzehntelang der Grundpfeiler der elektrischen Beleuchtung gewesen. Erst als die Glühlampen in der Form, wie wir sie von Edisons Hand empfingen, eine viel weitere Teilung des elektrischen Lichts ermöglichten, hat die elektrische Beleuchtung einen zweiten erfolgreichen Weg zu wandeln begonnen.

Parerga

Mit der Darstellung der Meisterleistungen, der Errichtung des Grundbaus für die Land- und Unterseetelegraphie, der Erfindung der Dynamomaschine, der Einrichtung der ersten elektrischen Bahnen und der ersten modernen elektrischen Beleuchtung, ist der Rahmen, der das Bild des Schaffens von Werner Siemens umschließt, noch nicht ausgefüllt. Dieser universelle Geist durchschweifte alle Höhen und Tiefen der Technik; er unterwarf das Kleine wie das Große einer scharfen Musterung, und allerorten bot sich ihm Gelegenheit, fördernd einzugreifen. Die Blumen, die an dem von Werner Siemens durch Jahrzehnte abgeschrittenen Ideenpfad bescheiden zur Seite stehen, würden genügen, um den Erfindungsgarten vieler anderer prächtig zu schmücken.

Es genügt, die kleineren, aber oft gleichfalls sehr bedeutungsvollen Erfindungen, die er gemacht hat, nur kurz aufzuzählen, um den quellenden Gedankenreichtum anzudeuten, den die Natur in den Geist dieses Manns eingesenkt hatte. Man glaubt einen übersprudelnden Wildbach vor sich zu sehen, nimmt aber bei genauem Studium wahr, daß hier ein wohlgeregelter Wasserlauf fließt, daß keine dieser Erfindungen plötzlich und wurzellos hervorgebrochen ist, sondern daß jede von ihnen nur der körperliche Ausdruck, das letzte Glied einer langen, wissenschaftlichen Überlegungsreihe oder der Weiterausbau einer schon früher als aussichtsreich erkannten Ideenkette ist.

So führte die erste elektrische Bahn Siemens dazu, den ersten elektrisch angetriebenen Fahrstuhl zu ersinnen. Ist diese Vorrichtung doch nichts anderes, als eine aus der Wagerechten ins Senkrechte gewendete Bahn.

Dieſer erſte elektriſche Fahrſtuhl diente dazu, die ſtaunenden Beſucher in der Induſtrieausſtellung zu Mannheim im Jahre 1880 auf einen Ausſichtsturm zu befördern. Bis dahin hatte man nur hydrauliſch betriebene Aufzüge gekannt. Die Anwendung des Elektromotors für dieſen Zweck bedeutete eine ſehr große Vereinfachung der Anlage. Dieſer Fahrſtuhl iſt als die erſte elektriſch betriebene Hebemaſchine überhaupt zu betrachten, wodurch er an den Anfang einer außerordentlich wichtigen Entwicklungsreihe tritt. Die elektriſchen Krane leiſten ja heute allerorten in weiteſtem Maß unerſetzliche Dienſte.

Die Konſtruktion dieſes erſten Siemensſchen Fahrſtuhls weicht ſehr weit von den heute üblichen Bauarten ab; wir verwenden heute faſt ausſchließlich Seile, die ſich auf eine Trommel wickeln, zum Heben der Fahrkammer. Der Mannheimer Aufzug war nach dem Kletterprinzip gebaut. Man hatte in dem Schacht eine ſenkrecht hinaufführende Zahnſtange errichtet, die man auch als eine eiſerne Leiter mit geringem Sproſſenabſtand anſehen kann. Von beiden Seiten griffen in die Leiterſproſſen kleine, vom Elektromotor angetriebene Zahnräder ein, und ſobald dieſe gedreht wurden, kletterte der Aufzug gewiſſermaßen an der Leiter empor. Der Antriebsmotor war an der Fahrkammer ſelbſt angebracht, er machte alſo deren Bewegungen mit. Um ein Abſtürzen zu verhüten, geſchah die Übertragung der Kraft vom Motor zu den Zahnrädern mit Hilfe einer Schnecke, die ja ein ſelbſtſperrendes Getriebe iſt. Wenn die Schnecke beim Ausbleiben des Stroms ſtehen blieb, konnte der Fahrſtuhl nicht hinunterrutſchen, weil die Zahnräder dann keine Bewegung zu machen vermochten.

Bald machte Werner Siemens auch den Vorſchlag, den Elektromotor, der immer noch ſekundäre Dynamomaſchine hieß, für die Landwirtſchaft dienſtbar zu machen. Er konſtruierte den erſten elektriſchen Pflug. Mit den damaligen, durch Dampfkraft angetriebenen Pflügen war man nur imſtande, vollkommen ebene Felder abzupflügen und konnte nur

gerade, parallel zueinander ſtehende Furchen ziehen. Für die Anwendung der Maſchinenpflüge war alſo Bedingung, daß die Felder flach und rechteckig geſchnitten waren. Werner Siemens ſetzte nun ſeinen Motor auf den Pflug ſelbſt und gewann auf dieſe Weiſe volle Bewegungsfreiheit, da die Verbindung mit der ſtromgebenden Maſchine durch eine biegſame Leitung ſtattfinden konnte, die jeder wie immer gearteten Bewegung zu folgen vermochte.

Eine hübſche Anwendung der Elektrizität als Bewegungskraft brachte der elektriſche Hammer. Es wurde die Fähigkeit einer ſtromdurchfloſſenen Spule ausgenutzt, einen Eiſenſtab bei Schließung des Stroms kräftig in ſich hineinzuziehen. Durch Anwendung von Wechſelſtrom und Einbau zweier Spulen, die abwechſelnd auf einen magnetiſierten Stab einwirkten, wurde eine raſch hin und her gehende Bewegung erzielt. Die kräftigen Schläge wurden bald dazu benutzt, um Geſteinsbohrmaſchinen zu bauen. Sie hatten durch eine vom Erfinder angegebene weitere Anordnung die Fähigkeit, den Stößel von ſelbſt, entſprechend der wachſenden Vertiefung des Lochs, vorrücken zu laſſen, ſo daß er immer gegen das Geſtein ſchlug.

Sehr intereſſant iſt die Anordnung, die Siemens angegeben hat, um eine Fernſteuerung von Schiffen zu bewirken. Man kannte damals die ſelbſtlaufenden Torpedos, die wir heute ſo reichlich benutzen, noch nicht. Um ein Torpedo an ein feindliches Schiff heranzubringen, wurde es vielmehr mit langen Spieren an einem Boot befeſtigt, das eine Antriebsmaſchine beſaß. Es war nun natürlich nicht gerade angenehm, dieſes Boot mit ſeiner gefährlichen Beigabe an das feindliche Schiff heranzufahren. Siemens brachte darum auf dem „Torpedoboot“ — das Wort hatte damals eine andere Bedeutung als heute — eine elektromagnetiſche Einrichtung an, mit deren Hilfe man das Steuer von fernher bewegen konnte, ſo daß nun eine Bemannung nicht mehr nötig war. Ein Querbalken, der an der Pinne des Steuerruders befeſtigt war, konnte mit Hilfe

von zwei Magneten, die auf seine Enden einwirkten, bewegt werden. Je nachdem man den einen oder den anderen Magnet einschaltete, fand ein Umlegen des Ruders statt. Durch eine abrollende isolierte Doppelleitung mußte das Boot natürlich mit seinem Mutterschiff in Verbindung bleiben, auf dem die nötigen Schaltungen und damit die Beeinflussungen der beiden Steuermagnete vorgenommen wurden.

Indem er diese Konstruktion weiter bildete, kam Siemens dann zu einer Einrichtung, die es ermöglichte, daß ein unbemanntes Schiff sich selbst stets so steuerte, daß es genau in einer einmal vorgeschriebenen Richtung fuhr. Als Steuermann wurde hierbei eine Magnetnadel benutzt, die ja immer unbeirrt in derselben Richtung, nämlich nach dem magnetischen Nordpol, zeigt. Durch eine Einstellvorrichtung wurde bewirkt, daß das Steuer nur dann in Ruhe blieb, wenn das Schiff in einer Richtung fuhr, die einen ganz bestimmten Winkel zu der magnetischen Nordsüdrichtung bildete. Wich das Schiff von dieser Richtung ab, so bekam entweder der eine oder der andere der Magnete, die den Querbalken des Steuerruders beherrschten, Strom, bis die festgelegte Fahrtrichtung wieder eingehalten wurde. Es kam also hier derselbe Gedanke in Anwendung, den wir heute bei unseren selbstlaufenden Torpedos benutzen, nur daß bei diesen der unbeirrbare Steuermann nicht eine Magnetnadel, sondern ein sehr schnell rotierender Kreisel ist, dessen Achse sich gleichfalls nicht aus der einmal angenommenen Richtung bringen läßt.

Eine von Siemens weiter ersonnene Einrichtung gab Gelegenheit, den Stand des Wassers in Sammeltürmen oder anderen Behältern von fernher, insbesondere also in der Pumpstation, zu erkennen. Durch das im Behälter auf und nieder gehende Wasser wurde ein Schwimmer bewegt. Dieser betätigte einen Mechanismus, der von Zeit zu Zeit, wenn der Stand des Wasserspiegels sich um eine bestimmte Größe verändert hatte, einen Strom durch die Leitung nach

dem Maschinenhaus schickte. Dadurch wurde ein elektrischer Zeiger bald vorwärts, bald rückwärts über eine Skala bewegt, so daß man auf dieser die Höhe des Wasserstands stets ablesen konnte. Wasserstandsfernmelder sind später von diesem Ursprung her in zahlreichen Arten konstruiert worden, und sie bilden heute unentbehrliche Bestandteile jeder großen Wasseranlage.

Man kann Elektrizität nicht nur durch Reibung, durch Magnetismus und durch Induktion, sondern noch auf eine vierte Weise, nämlich durch Wärme, erzeugen. Lötet man zwei Stäbe aus verschiedenen Metallen, etwa Neusilber und Eisen, mit beiden Enden zusammen und erwärmt die eine Lötstelle, so fließt durch den metallenen Kreis ein Strom. Siemens baute eine riesige Thermosäule aus 2500 einseitig verlöteten Neusilber-Eisen-Elementen auf, deren Lötstellen in einem Rohr untergebracht waren. Die anderen nicht zusammengelöteten Enden waren durch Drähte verbunden, und diese führten alle zu einer gemeinschaftlichen Leitung, in die ein passendes Instrument eingeschaltet war. Erwärmte man die Lötstellen durch Leuchtgas, so wurde durch die entstehende Thermo-Elektrizität schon nach einer Minute eine Glocke zum Tönen gebracht. Es war dies die erste Thermosäule, die so kräftig wirkte, daß durch sie eine merkbare elektromotorische Kraft erzeugt wurde.

Willougby Smith hatte entdeckt, daß das Selen seine elektrische Leitfähigkeit mit wechselnder Belichtung ändert. Siemens brachte das Selen durch Umschmelzen in sehr hoher Temperatur in eine Form, die gestattete, mit Hilfe der sich bei Belichtung ändernden Leitfähigkeit die Stärke von Lichtquellen zu messen. Bis dahin besaß man in der Photometrie nur die Möglichkeit, die Stärke einer Lichtquelle dadurch zu bestimmen, daß man sie mit einer anderen verglich. Das Siemenssche Selen-Photometer gestattete die direkte Feststellung der Lichtstärke durch Widerstandsmessung, was sehr viel genauere

Reſultate lieferte. Man war dadurch auch in der Lage, die Leuchtſtärke verſchiedenfarbiger Lichtquellen miteinander zu vergleichen.

Die durch ſchlagende Wetter in Bergwerken auch damals ſchon nicht allzu ſelten hervorgerufenen Kataſtrophen hatten Siemens' warmherziges Empfinden auf ſich gelenkt. Er begnügte ſich jedoch nicht mit dem bloßen Mitleid für die armen Bergarbeiter, ſondern ſann über ein Mittel nach, ſolche Unglücksfälle zu verhindern. Er fand, daß Platinmoor erwärmt wurde, ſobald eine gewiſſe Menge Grubengas in ſeiner Nähe vorhanden war. Es findet dann eine langſame, nicht ſichtbare Verbrennung des Grubengaſes ſtatt. Dieſe Tatſache benutzte er, um die Lötſtellen von Thermo-Elementen erwärmen zu laſſen. Hatte ſich in einer Grube eine gewiſſe Menge des gefährlichen Gaſes angeſammelt, das bei Entzündung die Urſache der ſchlagenden Wetter iſt, dann begannen die an den Lötſtellen mit Platinmoor belegten Thermoelemente Strom durch die Leitung zu ſchicken, die nach oben führte, und die Zeiger feiner Inſtrumente, die an beſtimmten Beobachtungsſtellen über Tag aufgeſtellt waren, begannen auszuſchlagen oder auch akuſtiſche Zeichen auszulöſen. Die Hoffnungen, die man auf dieſe Einrichtung damals ſetzte, haben ſich allerdings nicht in vollem Maß erfüllt. Noch heute beſitzen wir kein unbedingt zuverläſſiges Anzeigemittel für Grubengas.

Die Firma Siemens & Halske hat im Jahre 1866 die erſte Rohrpoſtanlage in Berlin gebaut. Sie führte vom Haupttelegraphenamt zur Börſe und diente der raſchen Beförderung von Telegrammen innerhalb der Stadt. Werner Siemens ſelbſt ſchuf die wiſſenſchaftliche Grundlage für die Einrichtung, indem er die Bewegungsgeſetze der Gaſe in Röhren ſtudierte.

In Rußland war ſchon damals eine hohe Abgabe auf die Erzeugung von Spiritus gelegt. Um brauchbare Unterlagen für dieſe Beſteuerung zu erhalten, wünſchte man einen Apparat, der genau die Menge des durch ein Rohr ſtrömenden Spiritus

anzeigte und ferner auch die Menge des absoluten Alkohols angäbe, der darin enthalten war. Der von Siemens erfundene Alkoholmeßapparat macht die gewünschten Angaben ebenso genau, wie sie sonst nur durch die besten, sehr komplizierten Meßverfahren erzielt werden können. Eine sich drehende Trommel stellt die durchströmende Flüssigkeitsmenge fest, und ein in der Flüssigkeit liegender Schwimmer, der sich entsprechend dem spezifischen Gewicht hebt und senkt, korrigiert die Anzeige gemäß der Menge des darin enthaltenen absoluten Alkohols.

Ein Apparat von ähnlicher Feinfühligkeit ist der Elektrizitätszähler. Die Konstruktion mit Zählantrieb durch einen Motor, dessen Bewegung durch eine Kupferscheibe und Magnetbeeinflussung geregelt wird, verdanken wir gleichfalls Werner Siemens. Strommesser dieser Art werden heute fast ausschließlich verwendet.

Die lange Zeit, welche in Parlamentssitzungen für die Abstimmungen gebraucht wird, verdroß den technischen Sinn von Werner Siemens. Im Jahre 1870 reichte er beim Präsidium des Preußischen Abgeordnetenhauses einen Vorschlag für einen elektrischen Abstimmungsapparat ein, der ermöglichen sollte, das Resultat der Abstimmungen in kürzester Zeit festzustellen. An jedem der Abgeordnetensitze sollte eine kleine Schaltvorrichtung angebracht werden, deren Hebel auf „Ja“ oder „Nein“ zu stellen war und bei Abwesenheit eines Abgeordneten oder bei Stimmenthaltung auch eine dritte Stellung einnehmen konnte. Sollte eine Abstimmung vor sich gehen, so war es nun nicht mehr notwendig, die Stimmzettel in einem langwierigen Vorgang einzusammeln, sondern jeder Abgeordnete legte seinen Hebel in die gewünschte Stellung, und ein Diener konnte durch rasches Drehen einer Kurbel die sämtlichen Ja und Nein in kaum einer Minute auf einem abrollenden Papierstreifen erscheinen lassen. Durch Nummernaufdruck auf dem Streifen war es auch möglich, zu erkennen,

wie jeder einzelne Abgeordnete gestimmt hatte. Der Streifen konnte leicht vervielfältigt und so verschiedenen an der Abstimmung interessierten Personen übergeben werden. Es war auch eine Einrichtung hinzugefügt, die durch Niederlegen von Fallklappen jeden Abgeordneten auf seinem Platz erkennen lassen sollte, ob seine Abstimmung richtig registriert war. Damit die Schalter an den Plätzen nicht von Unbefugten benutzt werden könnten, war jeder von ihnen nur mit Hilfe eines bestimmten Schlüssels zu bewegen, der sich im Besitz des Platzinhabers befand. Zu einer Einführung dieses technisch sehr hübschen Apparats ist es nicht gekommen.

Schon in jener Zeit empfand man es als schwere Belästigung, daß in den Schornsteinen von Kesselfeuerungsanlagen sehr viele Rußteilchen durch den austretenden Rauch mitgerissen wurden. Siemens konstruierte, um dies zu verhindern, den Spiraldeflektor. Er setzte in das Rauchrohr eine Spirale aus Blech ein, durch welche die Rauchgase hindurchziehen mußten. Infolge der dadurch eintretenden zentrifugalen Bewegung wurden die schweren Rußteile tangential zur Seite geschleudert; sie fielen in einen Sammelbehälter hinunter, und nur die gereinigten Rauchgase konnten aus dem Schornstein austreten. Man benutzt diese Einrichtung noch heute zur Gewinnung des technisch viel verwendeten Rußes.

Für die Reinigung der Luft sowie zur Sterilisierung von Trinkwasser und zum Bleichen von Leinengarnen sowie Tuchen benutzen wir heute vielfach das Ozon. Es ist dies ein Gas, in dem nicht, wie in der Luft, zwei Sauerstoffatome, sondern drei miteinander verbunden sind. Dieses dritte Atom trennt sich jedoch sehr leicht von den anderen, und dadurch vermag das Ozon eine sehr starke oxydierende Wirkung auszuüben. Siemens erfand bereits im Jahre 1857 eine Ozonröhre, welche die Erzeugung dieses nützlichen Gases in vorzüglicher Weise gestattete. In etwas veränderter Form wird sie noch jetzt verwendet.

Siemens hat sich überhaupt schon frühzeitig mit elektrochemischen Studien beschäftigt. Er sah die große Bedeutung, die diese Anwendung des elektrischen Stroms einst haben würde, deutlich voraus. „Gerade auf diesem Gebiet," so schrieb er, „wird der elektrische Strom voraussichtlich künftig die größten Erfolge aufzuweisen haben und auf ihm der Menschheit die größten Dienste leisten können."

Im Jahre 1886 deutete er bereits auf einen erst in der letzten Zeit sehr wichtig gewordenen elektrochemischen Industriezweig hin. Er sagte damals voraus, daß wir „mit Hilfe mechanisch erzeugter Elektrizität imstande sein werden, gewerbsmäßig Stickstoffverbindungen aus der Luft herstellen zu können". Wir wissen, daß diese Möglichkeit unsere Landwirtschaft während des Weltkriegs gerettet hat, als es nach Abschneidung der Zufuhr von natürlichem Salpeter aus Chile nur auf elektrischem Weg möglich war, die nötigen Düngemittel herzustellen. Mit seinem Freund, dem großen Chemiker A. v. Hofmann, hat Siemens auch selbst eingehende Versuche zur elektrischen Bindung des Stickstoffs aus der Luft gemacht.

Rechnet man zu den in diesem Abschnitt aufgezählten Erfindungen noch die anderen hinzu, die von Werner Siemens früher gemacht wurden, die galvanoplastische Herstellung von Gold- und Silberüberzügen, den Differenzregulator, den Zinkdruck, den anastatischen Druck, die haltbare Schießbaumwolle, die Messung von Geschoßgeschwindigkeiten mittels des elektrischen Funkens, so steht man einer erstaunlichen Fülle von fruchtbaren Gedanken gegenüber. Der Meister, welcher der Elektrotechnik ihre gewaltigsten Hilfsmittel schuf, hat sie auch in einer großen Anzahl von Nebengebieten auf das kräftigste gefördert. Er hat sich ferner erfolgreich um die Förderung anderer Zweige der Technik bemüht und steht so als ein Riese technischen Schaffens vor unseren Augen.

Wiſſenſchaft

Wenn die wiſſenſchaftlichen Arbeiten von Werner Siemens hier in einem beſonderen Abſchnitt behandelt werden, ſo geſchieht die Trennung nur aus einem äußerlichen Grund, nämlich um das Überblicken ſeines ſo umfangreichen Lebenswerks zu erleichtern. Denn wie wir nun ſchon aus vielen Beiſpielen wiſſen, ſind der Techniker und der Wiſſenſchaftler in Werner Siemens nicht voneinander zu ſondern. Entſprang doch faſt eine jede ſeiner Erfindungen einer wiſſenſchaftlichen Überlegung. Das iſt es ja eben geweſen, was ſeinen Meiſterleiſtungen die mächtige und nachhaltige Wirkungsmöglichkeit ſchaffte, ihnen den breiten Boden gab, auf dem ſie zu ſo imponierender Höhe emporwachſen konnten.

Sehr häufig hat man bei der Lektüre Siemensſcher Schriften oder Reden das deutliche Gefühl, daß nur ein unwiderſtehlicher Drang ihn dazu trieb, ſeine wiſſenſchaftlichen Erkenntniſſe praktiſch auszubeuten, daß er dies faſt gegen ſeinen Willen getan hat. Immer von neuem klagt er, ſeine Berufstätigkeit habe ihm ſo wenig Zeit gelaſſen, eine rein wiſſenſchaftliche Tätigkeit auszuüben. Den Wiſſensſchatz nennt er einmal den einzig wahrhaften Schatz, den die Menſchheit beſitzt.

Und wiederum erkennt er ſelbſt ganz genau, daß er ſeine Lebensarbeit als ſchaffender Techniker und nicht als abſtrakter Gelehrter zu leiſten habe. Als man ihn im Jahre 1874 als ordentliches Mitglied in die Preußiſche Akademie der Wiſſenſchaften berief, ſagte er in ſeiner Antrittsrede: „Ich bin nicht anmaßend genug, zu glauben, daß die rein wiſſenſchaftlichen Leiſtungen, welche ich aufzuweiſen habe, allein entſcheidend hierfür (nämlich für die Berufung) geweſen ſind.“ Sein Freund Du Bois-Reymond, der ihm antwortete, ſtellte dann

den Doppelcharakter von Werner Siemens, der ihn Wissenschaftler und Techniker zugleich sein ließ, vorzüglich in einem Satz zusammen, indem er sagte: „Daß du auf solcher Höhe als ein Fürst der Technik die Fäden unzähliger Kombinationen in der Hand haltend, hundert Pläne im Kopf wälzend, im Innersten der deutsche Gelehrte in des Wortes edelstem Sinne bliebst, als der du geboren bist, zu dem du nicht einmal erzogen wurdest; daß in jedem Augenblick, wo die Last der Geschäfte es dir erlaubte, du mit Liebe zum Phänomen, mit Treue zum Experiment, mit Unbefangenheit zur Theorie, genug, mit echter Begeisterung zur reinen Wissenschaft zurückkehrtest: das stempelte dich, von deinem Scharfsinn, deiner Erfindsamkeit, deiner Beobachtungsgabe zu schweigen, in unseren Augen zum Akademiker."

In seiner Antrittsrede bei der Akademie gab Werner Siemens dann selbst eine kleine Übersicht über die wissenschaftlichen Leistungen, von denen er meinte, daß sie die Ursache zu seiner für einen praktisch schaffenden Techniker so besonders ehrenvollen Berufung gewesen seien. Er erwähnte die Methode der Messung großer Geschwindigkeiten durch den elektrischen Funken, die Auffindung der elektrostatischen Ladung telegraphischer Leitungen und ihre Gesetze, die Aufstellung von Methoden und Formeln für die Untersuchung unterirdischer und unterseeischer Leitungen sowie für die Bestimmung des Orts vorhandener Isolationsfehler, seine Experimentaluntersuchungen über die elektrostatische Induktion und die Verzögerung des elektrischen Stroms durch diese, die Aufstellung und Darstellung eines reproduzierbaren Grundmaßes für den elektrischen Leitungswiderstand, den Nachweis der Erwärmung des Dielektrikums des Kondensators durch plötzliche Entladung, die Auffindung und Begründung der dynamoelektrischen Maschine. Er glaubte ferner anführen zu können, daß manche seiner technischen Leistungen nicht ohne wissenschaftlichen Wert gewesen seien, und nannte von diesen den

Digitized by Google

Differenzregulator, die Herſtellung iſolierter Leitungen durch Umpreſſung mit Guttapercha, die Gegen-Doppel-Induktions- und automatiſchen Apparate für Telegraphie, die Ozonröhre und Meßinſtrumente verſchiedener Art.

Die meiſten dieſer Schöpfungen ſind uns aus den vorhergehenden Ausführungen bereits bekannt. Aber einige der wiſſenſchaftlichen Meiſterleiſtungen von Werner Siemens haben wir hier doch noch näher zu beſprechen.

Eine hervorragende Tat war die Schöpfung ſorgfältiger Meßinſtrumente. Wir entſinnen uns, daß Werner Siemens ſich mit dem Mechaniker Halske insbeſondere aus dem Grund verbündete, weil dieſer ungewöhnlich feine Präziſionsarbeit zu leiſten vermochte. Nach den von Siemens aufgeſtellten theoretiſchen Grundlagen hat Halske Galvanometer und Buſſolen von einer ſolchen Feinheit entſtehen laſſen, wie ſie bis dahin noch nicht bekannt waren. Die Inſtrumente ſind auf der ganzen Erde für die elektriſchen Meſſungen grundlegend geworden. Die Phyſiker in allen Ländern benutzen noch heute zu den genaueſten Meſſungen Inſtrumente, die in ihrem Bau ſich ganz genau an die erſten von Siemens & Halske geſchaffenen anlehnen.

Im Jahre 1876 beſchäftigte ſich Werner Siemens in nachhaltiger Weiſe damit, die Fortpflanzungsgeſchwindigkeit der Elektrizität feſtzuſtellen, über die man bis dahin nur ſehr wenig verläßliche Zahlen beſaß. Er ſtellte den Verſuch ſo an, daß er den Zeitunterſchied zwiſchen den Entladungen zweier Leydener Flaſchen maß, von denen die eine durch Verbindung der Belegungen mittels eines kurzen Drahts, die andere durch eine ſehr lange Leitung geſchloſſen werden konnte. Jede der beiden Entladungen rief einen Funken hervor, der wiederum, wie bei der Meſſung der Geſchoßgeſchwindigkeit, eine Marke in einen ſchnell rotierenden Stahlzylinder ſchlug. Für die praktiſche Anſtellung des Verſuchs wurde ein eiſerner Telegraphendraht von 23 372 Kilometern Länge benutzt, der

zwiſchen Köpenick und Erkner an der damaligen Niederſchleſiſch-Märkiſchen Bahn entlang lief. Siemens fand die Fortpflanzungsgeſchwindigkeit der Elektrizität zu 240 000 Kilometern in der Sekunde. Nachdem Kirchhoff ſpäter gelehrt hatte, daß für eine widerſtandsfreie Leitung eine um etwa ein Drittel höhere Geſchwindigkeit angenommen werden müſſe, ergab ſich aus dieſer Meſſung ziemlich genau, daß die Elektrizitätsgeſchwindigkeit der des Lichts gleich iſt, nämlich rund 300 000 Kilometer in der Sekunde beträgt. Heute, wo wir die nahe Verwandtſchaft zwiſchen Licht- und Elektrizitätsſchwingungen kennen, wiſſen wir, daß dieſe Zahl richtig ſein muß.

Grundlegend für das geſamte Meßweſen in der Elektrotechnik iſt die von Werner Siemens geſchaffene Einheit für den Widerſtand geworden. Sowohl in der wiſſenſchaftlichen Phyſik wie auch in der Technik iſt die Feſtſtellung des Widerſtands von Stromleitern ſehr häufig erforderlich. Wenn man aber ein Maß angeben ſoll, ſo braucht man eine genau feſtgelegte, jedem zugängliche Einheit, auf die man es beziehen kann. Die Wichtigkeit des Gegenſtands war Urſache, daß ſchon in der Mitte des vorigen Jahrhunderts Verſuche gemacht wurden, eine Einheit des Widerſtands zu ſchaffen. Jacobi wollte hierfür einen Kupferdraht von beſtimmter Länge und beſtimmtem Querſchnitt einführen. Aber es zeigte ſich, daß der Widerſtand eines ſolchen Drahts ſich mit der Zeit ändert. Durch das Kopieren und immer wieder neue Kopieren des Originaldrahts entſtanden ferner immer größere Ungenauigkeiten. Die Grundeinheit muß aber ſelbſtverſtändlich ſtets ganz genau und verhältnismäßig leicht hergeſtellt werden können. Der Jacobiſche Widerſtands-Etalon war daher nicht brauchbar.

In dem von Wilhelm Weber entwickelten abſoluten elektromagnetiſchen Maßſyſtem war zwar ſchon eine abſolute Einheit für den Widerſtand enthalten. Aber ihre Herſtellung

konnte, namentlich wegen der sehr geringen Größe dieser Einheit, stets nur mit großen Schwierigkeiten geschehen.

Siemens erkannte, daß ein Quecksilberstab sich am besten zur Herstellung der Widerstandseinheit eigne. Die Notwendigkeit, eine wirklich praktisch brauchbare Grundlage für diese Einheit zu schaffen, wurde ihm besonders deutlich, als er jene von uns schon erwähnte Fehlerbestimmung beim Kabel im Roten Meer durch Widerstandsmessung machte. Er schlug vor, eine Quecksilbersäule von einem Quadratmillimeter Querschnitt und einem Meter Länge bei einer Temperatur von 0 Grad als Einheit des Widerstands anzunehmen. Eine solche Quecksilbereinheit läßt sich in jedem Laboratorium mit großer Leichtigkeit herstellen; das Quecksilber kann immer wieder erneuert werden und ist darum keinen Veränderungen unterworfen. In der Tat wurde diese Siemens-Einheit als Grundlage für die elektrische Meßtechnik angenommen und hat über zwei Jahrzehnte als maßgebende Größe geherrscht. Der Internationale Elektrizitätskongreß in Paris beschloß dann freilich im Jahre 1881, die absoluten elektromagnetischen Einheiten, das sogenannte Zentimeter-Gramm-Sekunden-System, einzuführen. Werner Siemens hat es lebhaft bedauert, daß damit die Siemens-Einheit verschwand, aber er erlebte die Genugtuung, daß die neugeschaffene Einheit für den Widerstand, das „Ohm", durch sein Verhältnis zur Siemens-Einheit definiert wurde. Ein „Ohm" ist nämlich = 1,06 S.E.

Inmitten seiner ausgedehnten Beschäftigung mit den wissenschaftlichen Grundlagen der Elektrotechnik und im Drang der immer weiter sich ausdehnenden Geschäfte fand Werner Siemens doch noch Zeit, mit deutscher Gelehrtengründlichkeit solche Probleme zu bearbeiten, die von seiner Lebensarbeit ziemlich weit ablagen. Wenn ihm auf seinen Reisen eine Erscheinung begegnete, die ihm nicht ohne weiteres verständlich war, so trieb ihn sein „Kausalitätsbedürfnis" unwiderstehlich dazu, sie zu erklären und durch Stellung auf einen wissen-

ſchaftlichen Boden dem eigenen Verſtändnis näherzuführen. Solche Beobachtungen und Erklärungen führten ihn nicht ſelten dazu, ſehr ausführliche Arbeiten darüber abzufaſſen, die ſo gründlich angelegt waren, daß er ſie der Akademie der Wiſſenſchaften in Berlin vorlegen konnte.

Als Siemens ſich zur Auslegung des Kabels durch das Rote Meer nach dem Süden begab, durchreiſte er auch Ägypten. In Kairo mußte er einige Tage Aufenthalt nehmen, da das Kabelſchiff „Agamemnon" nicht zur rechten Zeit eintraf, das, weil der Suezkanal damals noch nicht eröffnet war, den Weg um das Kap der Guten Hoffnung machen mußte. Er benutzte die Muße zu einem Ausflug nach der Cheopspyramide.

Schon während des Eſelritts dorthin erhob ſich ein außergewöhnlich kalter Wüſtenwind, der von einer eigentümlichen roten Färbung des Horizonts begleitet war. Nachdem ſie an ihrem Ziel angekommen waren, wurden Siemens und ſeine Reiſegefährten in der üblichen Weiſe von Beduinen über die hohen Steinſtufen auf die Spitze der Pyramide hinaufbefördert. Als ſie droben anlangten, war der Wind zu ſturmartiger Stärke angewachſen, ſo daß ſie ſich auf der abgeplatteten Spitze kaum aufrecht halten konnten. Der Wüſtenſtaub hüllte die Spitze der Pyramide allmählich ganz ein.

Man vernahm dabei ein merkwürdig ziſchendes Geräuſch, das, wie ſich der ſorgfältig beobachtende Werner Siemens alsbald ſagte, nicht durch den Wind verurſacht ſein konnte. Als er einen Finger über ſeinen Kopf emporhob, entſtand ein ſcharfer, ſingender Ton, wodurch ihm klar wurde, daß es ſich nur um eine elektriſche Erſcheinung handeln konnte. Die Araber, die auf den nächſten Stufen kauerten, kannten die Erſcheinung gleichfalls, denn ſie hielten auch die ausgeſtreckten Finger mit dem Ruf „Chamſin!" (das iſt der Name des Winds) in die Höhe.

Sofort begann nun Werner Siemens auf der Pyramide mit der elektriſchen Erſcheinung zu experimentieren. Er hat

über diese sehr interessanten Versuche in „Poggendorfs Annalen“ unter dem Titel „Beschreibung ungewöhnlich starker elektrischer Erscheinungen auf der Cheopspyramide bei Kairo während des Wehens des Chamsins“ nähere Mitteilungen gemacht.

„Als ich eine gefüllte Weinflasche, deren Kopf mit Stanniol beklebt war, emporhielt,“ schreibt er dort, „hörte ich denselben singenden Ton wie bei der Aufhebung des Fingers. Währenddessen sprangen von der Etikette fortwährend kleine Funken zu meiner Hand über, und als ich darauf den Kopf der Flasche mit der anderen Hand berührte, erhielt ich eine heftige elektrische Erschütterung, während ein glänzender Funke vom metallenen Kopf der Flasche in meine Hand übersprang. Es ist klar, daß die durch den feuchten Kork mit der Metallbelegung des Kopfes der Flasche in leitender Verbindung stehende Flüssigkeit im Innern derselben die innere Belegung einer Leydener Flasche bildete, während Etikette und Hand die abgeleitete äußere vertraten. Auch eine entkorkte Flasche lud sich auf gleiche Weise, namentlich dann, wenn die Öffnung gegen den Wind geneigt wurde, wie Dr. Esselbach durch einen heftigen Schlag erkannte, den er empfand, als er dieselbe an den Mund setzte.“

Siemens baute darauf eine leistungsfähigere Leydener Flasche, indem er eine gefüllte Weinflasche mit metallisch belegtem Kopf in ein angefeuchtetes Papier aus dem Proviantkorb hüllte. Als er diese hoch über den Kopf hielt, konnte er daraus laut klatschende Funken von etwa einem Zentimeter Schlagweite ziehen. Bald hatte er auch Gelegenheit, diese Leydener Flasche als Verteidigungswaffe gebrauchen zu können.

„Die Araber hatten,“ so erzählt er, „die aus unseren Weinflaschen hervorbrechenden Blitze gleich mit offenbarem Mißtrauen betrachtet. Sie hielten dann eine kurze Beratung, und auf ein gegebenes Signal wurde ein jeder meiner Begleiter von den drei Mann, die ihn hinaufbefördert hatten, gepackt, um gewaltsam wieder hinabtransportiert zu werden. Ich

ſtand gerade auf dem höchſten Punkt der Pyramide, einem großen Steinwürfel, der in der Mitte der Abplattung lag, als der Scheich der Arabertribus ſich mir näherte und mir durch unſeren Dolmetſcher ſagen ließ, die Tribus hätte beſchloſſen, wir ſollten ſofort die Pyramide verlaſſen. Als Grund gab er auf Befragen an, wir trieben offenbar Zauberei, und das könnte ihrer Erwerbsquelle, der Pyramide, Schaden bringen.

„Als ich mich weigerte, ihm Folge zu leiſten, griff er nach meiner linken Hand, während ich die rechte mit der gut armierten Flaſche — in offenbar beſchwörender Stellung — hoch über den Kopf hielt. Dieſen Moment hatte ich abgewartet und ſenkte nun den Flaſchenkopf langſam ſeiner Naſe zu. Als ich ſie berührte, empfand ich ſelbſt eine heftige Erſchütterung, aus der zu ſchließen der Scheich einen gewaltigen Schlag erhalten haben mußte. Er fiel lautlos zu Boden, und es vergingen mehrere, mich ſchon angſtvoll machende Sekunden, bis er ſich plötzlich laut ſchreiend erhob und brüllend in Rieſenſprüngen die Pyramidenſtufen hinabſprang. Als die Araber dies ſahen und den fortwährenden Ruf „Zauberei!“ des Scheichs hörten, verließen ſie ſämtlich ihre Opfer und ſtürzten ihm nach. In wenigen Minuten war die Schlacht entſchieden und wir unbedingte Herren der Pyramide. Jedenfalls iſt Napoleon der „Sieg am Fuße der Pyramiden“ nicht ſo leicht geworden wie mir der meinige auf der Spitze!“

Nun hatten die Reiſenden volle Freiheit, ihre Experimente fortſetzen zu können. Als Siemens ſich durch einen improviſierten Iſolierſchemel aus aufgeſtellten Weinflaſchen von der Steinmaſſe der Pyramide iſolierte, hörte das ſauſende Geräuſch beim Emporheben des ausgeſtreckten Fingers nach kurzer Zeit auf. Er konnte jetzt zu ſeinen Gefährten durch Näherung der Hand Funken überſchlagen laſſen. Siemens hat in ſeiner Arbeit die intereſſante Erſcheinung dadurch erklärt, daß, wie er annimmt, die Staubteilchen durch Reibung auf dem Boden elektriſch werden, daß dann ſpäter, wenn ſie

durch den Wind hoch emporgetrieben worden ſind, ihre in der Staubwolke konzentrierte Geſamtheit eine elektriſche Spannung gegen die Erde hat. Die Pyramide, die als leitend zu betrachten iſt, bildet eine gewaltige Spitze, von der aus die Erdelektrizität zur Wolke beſonders ſtark ausſtrömt.

Als Werner Siemens den Kaukaſus beſuchte, erkrankte er an Wechſelfieber. Während andere Menſchen ſich in einem ſolchen Zuſtand nur mit ihrem körperlichen Befinden zu beſchäftigen pflegen, beobachtete er ſorgfältig alle wiſſenſchaftlichen Begleitumſtände. Er kam ſchon damals, lange bevor Koch ſeine berühmte Theorie aufgeſtellt hatte, zu der Überzeugung, daß das klimatiſche Fieber ſeine Urſache in mikroſkopiſchen Organismen haben müſſe, die ſich im Körper aufhalten. Die Periodizität des Wechſelfiebers erklärt er durch die Zeit, welche die junge Brut jedesmal braucht, um zu ihrer, dem menſchlichen Körper ſchädlichen Aktionsfähigkeit heranzuwachſen. Das iſt ſpäter zu Siemens' großer Freude von der mediziniſchen Wiſſenſchaft beſtätigt worden.

Beim Auslegen der Kabel wurde er dazu geführt, einen Apparat für genaue Meſſung der Meerestemperaturen anzugeben, der geſtattet, auf dem Schiff die Temperatur der Tiefe ſtets ſofort abzuleſen.

Im Jahre 1878 ſah Siemens zum erſtenmal den Veſuv, der ſich gerade damals in lebhafter Tätigkeit befand. Er beobachtete die Erſcheinungen, die ſich ſeinem Auge darboten, ſo genau, als wenn er ſich in ſeinem Leben mit nichts anderem beſchäftigt hätte als mit dem Vulkanismus. „Der Veſuv trug," ſo ſchrieb er in den Monatsberichten der Berliner Akademie der Wiſſenſchaften, „während meiner Anweſenheit in Neapel im Mai d. J. (1878) eine Dampfkrone, welche ſich hin und wieder bei windſtillem Wetter etwa bis auf ein Drittel ſeiner Höhe über dem Meeresſpiegel erhob. Während der Nacht erſchien die Dampfkrone ſchwach leuchtend. Auffallend war mir hierbei, daß dieſelbe, mit einem guten Fernrohre betrachtet, aus ſchnell

aufeinander folgenden Dampfringen zu beſtehen ſchien. Der Lichtſchein war nicht konſtant. Seine Helligkeit war ſehr veränderlich, und hin und wieder ſchien er intermittierend zu ſein."

Siemens beſtieg den Berg bis zum alten Kraterrand und ſetzte ſeine Forſchungen fort. „Auf der höchſten Spitze des Aſchenkegels, welcher ſich in der Mitte des großen Kraters etwa bis zur halben Höhe ſeines Randes erhob, ſah man eine hell glühende Öffnung, aus welcher in ziemlich regelmäßiger Folge alle zwei bis drei Sekunden heftige Exploſionen hervorbrachen. Die Stärke dieſer Exploſionen ließ ſich ungefähr daraus ermeſſen, daß durch dieſelben glühende Steine und Schlackenſtücke in Menge bis bedeutend über meinen Standpunkt auf dem Rande des alten Kraters emporgeſchleudert wurden und nach ihrem faſt ſenkrecht erfolgenden Niederfalle auf der Oberfläche des inneren Aſchenkegels niederrollten. Die hellglühende Öffnung des tätigen Kraters bildete ein unregelmäßiges Viereck, deſſen mittlere Seitenlänge ich auf 5 bis 6 Meter ſchätzte. Jede Exploſion riß die umgebende Luft mit ſich fort und bildete dadurch über dem Berggipfel einen in ſich von innen nach außen rotierenden und ſich beim Aufſteigen erweiternden Dampfring. Sie war von einem dumpfen Knalle begleitet, welcher den ganzen Berggipfel merklich erſchütterte. Eine eigentliche Flammenerſcheinung war nicht zu beobachten. Da jedoch heller Sonnenſchein herrſchte, ſo hatte die ausgeſtoßene Dampfmaſſe in der Nähe der Krateröffnung die gelbliche Färbung, welche ſchwach leuchtende Flammen im Sonnenſchein anzunehmen pflegen."

Dieſe Beobachtungen gaben ihm Anlaß, ausführliche Betrachtungen über die Geſtaltung des Erdinnern und die darin tätigen Kräfte anzuſtellen. Wir beſitzen eine ſehr ausführliche Arbeit von ihm hierüber, in der er ſich mit den damaligen widerſtreitenden geologiſchen Anſichten auseinanderſetzt.

Dieſen ſtets nach Aufklärung ringenden Geiſt hat das große Haus, in dem er mit der geſamten Menſchheit wohnte,

weiter lebhaft beſchäftigt. Er hat verſucht, ſehr viele Phänomene, die ſich auf der Erde und in deren Luftmeer abſpielen, zu erklären. So ſchrieb er „Über die Zuläſſigkeit der Annahme eines elektriſchen Sonnenpotentials und deſſen Bedeutung zur Erklärung terreſtriſcher Phänomene“. Hierin legt er dar, daß das elektriſche Potential der Sonne auf die Erde ſo einwirken müſſe, daß auf der Erdoberfläche Elektrizität gebunden wird. Dieſe wird bei der Rotation der Erde ſtändig um dieſe herumgeführt und bewirkt als kreiſender Strom deren Magnetiſierung.

Weitere Arbeiten geologiſcher Natur führen die Titel: „Über die Erhaltung der Kraft im Luftmeer der Erde“, „Zur Frage der Urſachen atmoſphäriſcher Ströme“ und „Über das allgemeine Windſyſtem der Erde“.

In einem Aufſatz „Über das Leuchten der Flamme“ hat Siemens Verſuche beſchrieben, die er in einem der großen Glasöfen ſeines Bruders Friedrich in Dresden über das Leuchten gasförmiger Körper angeſtellt hat. Er kommt zu dem überaus modern anmutenden Ergebnis, daß das Flammenlicht ebenſo elektriſches Licht ſei wie das der Geißlerſchen Röhre.

Öffentliche Wirksamkeit

Mit der Hoffnung im Herzen, daß der Staat Friedrichs des Großen Deutschland zur Einigkeit und Größe emporführen würde, überschritt Werner Siemens einstens die mecklenburgisch-preußische Grenze. Um so schwerer lastete auf ihm die Reaktionszeit, die nach der Freiheitsbewegung von 1848 einsetzte. Länger als ein Jahrzehnt hielt ihn seine angestrengte technisch-wissenschaftlich-industrielle Tätigkeit von der Politik fern, zumal damals keiner zu hoffen wagte, daß die Verhältnisse sich alsbald bessern würden.

Dann aber, als nach der Erkrankung Friedrich Wilhelms IV. Prinz Wilhelm von Preußen die Regentschaft übernahm, begann, wie in den Herzen so vieler, auch in Werner Siemens die Ahnung zu sprießen, daß Preußen sich vielleicht doch noch auf die Verpflichtung besinnen könnte, welche die Weltgeschichte ihm zweifellos für die Herbeiführung der Einigung Deutschlands zugedacht hatte. Am 3. September 1860 wohnte er mit seinem Bruder Wilhelm einer großen Versammlung in Koburg bei, die zur Förderung der Einheitsbestrebungen einberufen worden war. Beide Brüder trugen damals das schwarz-rot-goldene Band mit deutlicher Absicht zur Schau.

Die Hoffnungen auf eine gründliche Besserung der Zustände in Deutschland schienen sich dann aber unter der Regentschaft und auch in den ersten Jahren, als der neue König die Krone trug, nicht zu erfüllen. Es kam der Verfassungskonflikt, in dem die Regierung mit dem Abgeordnetenhaus so hart um die Bewilligung der Mittel für die Heeresreorganisation kämpfte. Siemens war schon dem Nationalverein beigetreten, der sich unter der Führung Bennigsens gebildet hatte und auf das lebhafteste dafür eintrat, daß Preußen die führende

Rolle in Deutſchland übernähme. Als im Jahre 1862 Neuwahlen für das aufgelöſte Abgeordnetenhaus ſtattfanden, erkor der Wahlkreis Lennep-Solingen Werner Siemens zu ſeinem Vertreter im Parlament. Er hatte ſich ſelbſt nicht als Kandidat gemeldet, fühlte ſich aber doch nunmehr verpflichtet, die Wahl anzunehmen. Er hat dem preußiſchen Parlament in ſeiner geſchichtlich bedeutungsvollſten Periode fünf Jahre lang angehört. Den Konflikt, den er damals antraf, ſtellt er in ſeinen „Lebenserinnerungen“ ſo dar:

„Der Kern der Frage beſtand in der nach dem Regierungsplane faktiſch eintretenden Verdoppelung der preußiſchen Armee mit entſprechender Vergrößerung des Militärbudgets. Die Stimmung des Landes ging dahin, daß dieſe Vergrößerung der Militärlaſt nicht ertragen werden könnte, ohne zu gänzlicher Verarmung des Volkes zu führen. In der Tat war der Wohlſtand Preußens ſchon damals hinter dem der anderen deutſchen Staaten anſehnlich zurückgeblieben, da die Laſt der deutſchen Wehrkraft auch nach den Befreiungskriegen hauptſächlich auf ſeinen Schultern geruht hatte. Sollte dieſe Laſt im Sinne der Reorganiſation noch in ſo hohem Maße vergrößert werden, ohne daß eine entſprechende Teilnahme der übrigen Staaten erzwungen wurde, ſo mußte das Land in ſeinem Wohlſtande mehr und mehr zurückgehen und hätte die Laſt ſchließlich doch nicht mehr zu tragen vermocht.

„Man wußte zwar, daß König Wilhelm ſchon als Prinz von Preußen und als Prinzregent von der Notwendigkeit überzeugt war, den Staat Friedrichs des Großen wieder zu der ſeiner geſchichtlichen Stellung angemeſſenen Höhe an der Spitze Deutſchlands zu erheben, und man zweifelte nicht an dem Ernſte der darauf gerichteten Beſtrebungen des perſönlich geliebten und hochgeachteten Monarchen, aber man zweifelte an der Durchführbarkeit ſeines Planes.

„Der Glaube an den hiſtoriſchen Beruf des preußiſchen Staates zur Vereinigung Deutſchlands und an Preußens Glücks-

ſtern war zu tief geſunken. Auch die eifrigſten Schwärmer für Deutſchlands Einheit und künftige Größe, ja ſelbſt ſpezifiſch preußiſche Patrioten hielten es deshalb mit ihrer Pflicht nicht für vereinbar, Preußen dieſe neue, faſt unerſchwinglich ſcheinende Militärlaſt aufzubürden. Die Volksvertretung verwarf, zum großen Teil allerdings mit ſchwerem Herzen, den Reorganiſationsentwurf der Regierung, und bei wiederholten Auflöſungen beſtätigte das Volk durch die Neuwahlen dieſes Votum."

Es wurde Siemens beſonders ſchwer, gleichfalls gegen die Militärvorlage zu ſtimmen, da er ſich im innerſten Herzen den alten Glauben an den Beruf des preußiſchen Staats bewahrt hatte. Er hatte den Wunſch, einen Vermittlungsverſuch zu machen, und ſchrieb damals eine anonyme Broſchüre unter dem Titel „Zur Militärfrage", die im Verlag von Julius Springer-Berlin erſchien. Es wurden darin Vorſchläge gemacht, eine Verdoppelung der Armee für den Kriegsfall zu erreichen, ohne daß dem Land eine ſo hohe Koſtenlaſt aufgebürdet würde, wie die Regierung dies wünſchte.

Bismarck und Roon führten bekanntlich damals die Neuordnung des Heers gegen den Willen des Parlaments durch. Und als der Krieg mit Öſterreich im Jahre 1866 ausbrach, hatten ſie die Waffen in der Hand, mit deren Hilfe Preußen durch glorreiche Kriegstaten ſich nun endlich doch an die Spitze der deutſchen Staaten zu ſtellen vermochte.

Dann tat König Wilhelm in weiſer Mäßigung den welthiſtoriſchen Schritt, für die ohne geſetzliche Grundlage im Intereſſe der Heeresſchlagfertigkeit gemachten Ausgaben Indemnität vom Landtag zu erbitten.

Die Führer der oppoſitionellen Fortſchrittspartei ſahen zunächſt nicht deutlich genug ein, daß es nun auch an ihnen ſei, Nachgiebigkeit zu üben und die Ausgaben nachträglich zu bewilligen. Der gediegene Charakter von Werner Siemens aber und ſeine große Lebensklugheit ließen ihn deutlich

erkennen, daß es nach einem so bedeutenden Erfolg der Regierungspolitik für das Wohl des Staats nicht zweckmäßig wäre, in unfruchtbarem Groll zu verharren. Mit großer Lebhaftigkeit schilderte er in den Parteiversammlungen die Gefahren, die mit einer Verweigerung der Indemnität verknüpft wären. Auch objektive Beurteiler gestehen zu, was er in seinen „Lebenserinnerungen" behauptet, nämlich, daß es seiner Einwirkung zu einem großen Teil zuzuschreiben ist, wenn wirklich der Bruch zwischen Parlament und Regierung durch Annahme der Indemnitätserklärung abgewendet und damit der innere Friede in Preußen wiederhergestellt, der Weg zu weiterer Größe und zur wirklichen Einigung Deutschlands freigemacht wurde.

Als er dieses wichtige Ergebnis erreicht hatte, trat Siemens, der seine politische Tätigkeit immer nur als vorübergehend empfunden hatte, sogleich von der parlamentarischen Bühne ab. Er legte sein Mandat nieder, um sich wieder ganz seiner industriellen Beschäftigung zuzuwenden. Aber er tat es doch nicht ohne Überwindung, denn am 6. Oktober 1866 schrieb er an seinen Bruder Karl: „Eben ist meine Mandatsniederlegung abgegangen! Auch ein Opfer, welches ich dem Geschäft bringe!"

Während seiner Abgeordnetenzeit hatte Siemens auch Gelegenheit, eine wichtige Tat für die Besserung der industriellen Verhältnisse in Deutschland zu vollbringen. Er war Spezialreferent der Abteilung „Metalle und Metallwaren" für die Vorbereitung des deutsch-französischen Handelsvertrags. In kluger Erkenntnis des großen Schadens, den die deutsche Industrie durch den mangelnden Stolz ihrer führenden Männer dauernd erlitt, setzte er damals durch, daß in den Handelsvertrag ein Artikel aufgenommen wurde, der verbot, deutsche Fabrikate fortab mit Firmen- und Fabrikzeichen der Fabrikanten eines anderen Lands zu versehen. Er war der Meinung, daß die deutsche Industrie geradezu selbstmörderisch handle, wenn sie

die gute von ihr erzeugte Ware als fremdes Produkt und nur das Minderwertige als eigenes Fabrikat bezeichne. Selbſt in den Städten Solingen und Remſcheid, die damals ſchon in der Stahlfabrikation Ausgezeichnetes leiſteten, beſtand in jenen Zeiten noch die verderbliche Übung, die beſten Waren, die man hervorbrachte, als engliſche in die Welt hinauszuſenden. Die Induſtriellen glaubten auch, darauf keinesfalls verzichten zu können, und ſie ſandten eine Deputation an Siemens, die ihn dringend bat, die Einführung eines Verbots fremder Fabrikzeichen nicht weiter zu betreiben. Er lehnte jedoch ab, obgleich man ihm deutlich machte, daß man ihn dann kaum wiederwählen würde. Daran lag ihm aber weniger, als an der Förderung von Deutſchlands Induſtrie. Und wirklich haben ſeit jener Zeit unſere Fabriken ihren wertvollen Erzeugniſſen den Ruf auf dem Weltmarkt verſchaffen können, auf den ſie längſt ſchon Anſpruch hatten und heute gewiß erſt recht haben.

Es wäre jedoch nicht gelungen, dies zu erreichen, wenn von Werner Siemens nicht die Anregung zu einer weiteren geſetzgeberiſchen Tat auf induſtriellem Gebiet ausgegangen wäre. Die Schaffung des deutſchen Patentgeſetzes, das auf ihn als ſeinen gedanklichen Urheber zurückgeht, kann man wohl als Siemens größte Tat im Rahmen ſeiner öffentlichen Wirkſamkeit bezeichnen.

Im Jahre 1863 war man auf dem Weg, die ganze Patentgeſetzgebung in Preußen aufzuheben, da ſie ſich in der damals beſtehenden Form als ein ſchweres Hindernis für die Induſtrie erwieſen hatte. Das Patent bedeutete in jener Zeit nicht einen Schutz des Erfinders gegen Nachahmung, ſondern es war ein Privilegium, das ihm in Anerkennung ſeines Verdienſtes verliehen wurde. Die Erfindung wurde ſtreng geheim gehalten und nur ihre Benennung veröffentlicht, damit ein jeder ſich hüten ſollte, etwas Ähnliches zu ſchaffen. Da man nun nie genau wußte, worum es ſich in einem Patent handelte, ſo war eine Fülle verdrießlicher Konflikte die Folge, und die All-

gemeinheit hatte gar keinen Nutzen von den Patenten. Die kurze Dauer von fünf Jahren gestattete auch nicht eine genügende Ausnutzung, da die Entwicklung technischer Dinge größtenteils einen längeren Zeitraum beansprucht.

Der preußische Handelsminister fragte in dem genannten Jahr bei sämtlichen Handelskammern an, ob es nicht an der Zeit wäre, das Patentwesen zu beseitigen. Auch an das Ältestenkollegium der Berliner Kaufmannschaft kam eine solche Anfrage, und das Mitglied des Kollegiums Werner Siemens erstattete den Bericht. Er trat dem Standpunkt des Handelsministers durchaus entgegen, indem er zeigte, daß ein Patentgesetz von größtem Nutzen für die Industrie sein könne, wenn es nur die richtigen Bestimmungen enthielte.

Siemens ging davon aus, daß man dem Erfinder unbedingt ein Vorrecht auf sein Geisteserzeugnis einräumen müsse. Nur dann sei zu erwarten, daß er seine Erfindung gründlich ausbaue und so im Lauf der Jahre der Allgemeinheit etwas besonders Wertvolles überliefere. Nur wenn dem Erfinder ein Besitztitel auf seine Erfindung zustehe, könne er Kapitalisten gewinnen, die ihm die Ausführung der nötigen Versuche ermöglichen, denn der Geldgeber könne ja einen gesicherten Anteil am künftigen Gewinn erhoffen. Siemens wies darauf hin, daß es James Watt nur infolge seines durch vierzehn Jahre laufenden Patents gelungen sei, den reichen Bolton als Teilnehmer zu gewinnen und so die Dampfmaschine zu entwickeln.

Wenn aber der Staat dem Erfinder das nützliche Geschenk des Schutzes für lange Zeit mache, so müsse dieser zur Entgeltung verpflichtet sein, den Inhalt der Erfindung öffentlich darzulegen. „Das Patent ist," so hieß es in dem Bericht für das Ältestenkollegium, „nach dieser Anschauungsweise ein wirklicher Kontrakt zwischen Staat und Erfinder: jener, als Vertreter der Interessen der Gesamtheit, gewährt diesem auf eine Zahl von Jahren, welche nur so groß zu bemessen ist, als

es die Erreichung des Zweckes erfordert, das alleinige Dispositionsrecht über dessen Erfindung; dieser übernimmt dagegen die Verpflichtung, die in ihr liegenden neuen Gedanken sofort und vollständig durch Veröffentlichung zum Gemeingut zu machen. Es ist Sache der Gesetzgebung, dafür zu sorgen, daß die Gesamtheit aus diesem Kontrakt den möglichst großen Nutzen zieht."

Dieser Bericht von Werner Siemens wurde einstimmig als Gutachten des Ältestenkollegiums angenommen, und viele andere Handelskammern in Preußen schlossen sich seiner Meinung an. Von einer Abschaffung der Patente wurde infolgedessen abgesehen.

Aber damit war nur etwas Negatives verhindert, Positives jedoch nicht erreicht. Die damalige Form des Patentwesens war praktisch einer gänzlichen Schutzlosigkeit der Erfindungen gleich und hatte nach Siemens' Meinung sogar eine Unsolidität der deutschen Industrie zur Folge, die deren Ansehen im Ausland beeinträchtigen mußte. „Es hat sich," so schrieb Siemens in einer späteren Denkschrift, „bei uns in technischen Dingen nach und nach eine von der anderer Länder ganz verschiedene Rechtsanschauung, eine andere Moral herausgebildet. Während es in England und Frankreich, selbst in Amerika, für unehrenhaft, mindestens für unschicklich gilt, fremde Erfindungen ohne Zustimmung des Erfinders zu benutzen, selbst wenn sein Rechtsschutz zweifelhaft oder ein solcher nicht vorhanden ist, gilt dies in Deutschland nicht nur für anständig, sondern in vielen Fällen sogar für verdienstlich.

„Als charakteristische Beispiele dieser Richtung brauche ich nur anzuführen, daß in Preußen selbst technische Staatsbehörden keinen Anstand nehmen, neue Betriebsapparate oder Einrichtungen, die von Gewerbetreibenden auf deren Veranlassung mit Mühe und Kosten ausgearbeitet sind, anderen Gewerbetreibenden als Modelle zur Nachahmung zu übergeben oder sie zur Submission zu bringen und die Ausführung dem Mindest-

fordernden zu überweiſen. Sie ſind dazu ſogar oft durch ihre Inſtruktion verpflichtet.

„In gleicher Richtung empfehlen Gewerbetreibende bei uns häufig offen ihre Fabrikate damit, daß ſie grundſätzlich nur die bewährteſten und neueſten Konſtruktionen bekannter angeſehener Firmen nachahmen und daher billiger liefern könnten wie dieſe, da ſie keine Erfindungs- und Verſuchskoſten zu tragen hätten! In anderen Ländern würde dies für ehrenwidrig gehalten werden; hier nehmen ſelbſt Staatsbehörden keinen Anſtand, von ſolchen vorteilhaft ſcheinenden Anerbietungen beſtens Gebrauch zu machen!“

Um in dieſen Zuſtänden, die uns heute ganz mittelalterlich erſcheinen, grundlegende Beſſerung zu ſchaffen, forderte Siemens zur Bildung eines Patentſchutz-Vereins auf, der dann auch unter ſeinem Vorſitz ins Leben trat. Seine Tätigkeit erwirkte im Jahre 1877 endlich den Erlaß eines Patentgeſetzes für das Deutſche Reich, deſſen Grundgedanken ſich vollſtändig auf die Siemensſchen Ausführungen von 1863 ſtützten. Danach werden Patente auf die Dauer von fünfzehn Jahren mit jährlich ſteigenden Abgaben erteilt. Es finden eine Voruntersuchung über die Neuheit der Erfindung und die öffentliche Auslegung der Beſchreibung ſtatt, um Gelegenheit zum Einſpruch gegen die Patentierung zu geben. Eine vollſtändige Publikation des erteilten Patents hat ſtattzufinden, auf gerichtlichem Weg kann jederzeit die Nichtigkeitserklärung eines erteilten Patents erfochten werden.

In Deutſchland iſt im Jahre 1891 ein neues abgeändertes Patentgeſetz erlaſſen worden, aber auch hierin finden wir Werner Siemens' Ideen vollkommen enthalten. Sie haben alſo ſeit faſt vier Jahrzehnten die deutſche Induſtrie bei ihrem außerordentlichen Aufſchwung begleitet, und es iſt kein Zweifel, daß ſie hierbei zugleich Stütze und Förderungsmittel in hohem Maß geweſen ſind. Die Mängel auch der heutigen Patentgeſetzgebung ſind gewiß nicht zu verkennen. Aber die Vorzüge

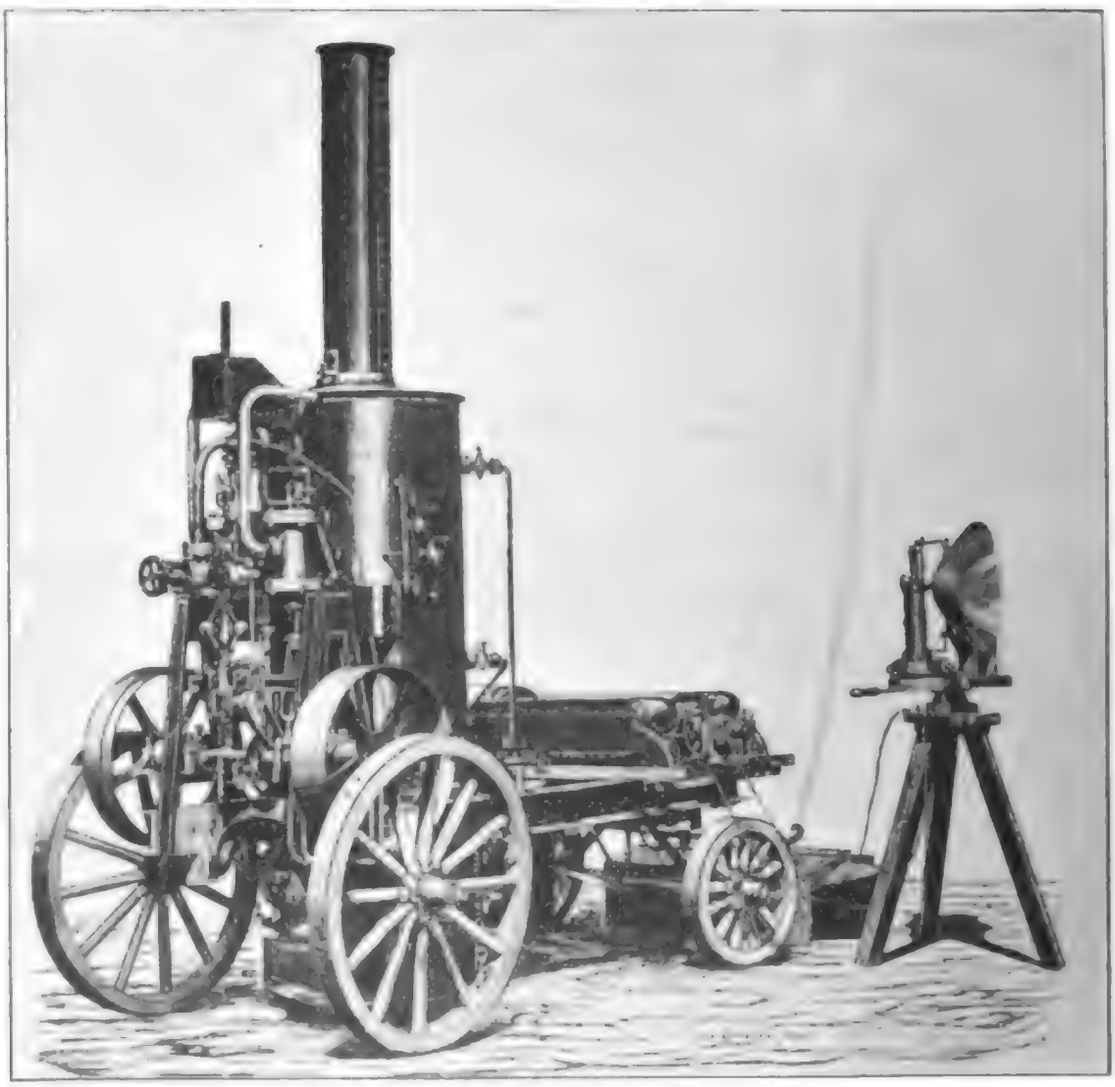

Der erſte Scheinwerfer, der Strom von einer Dynamomaſchine erhielt

Moderner Riesenscheinwerfer der Siemens-Schuckert-Werke
mit Fernsteuerung

Digitized by Google

ihrer Grundgedanken gegenüber dem, was vorher bestand, sind so bedeutend, daß die deutsche Industrie Werner Siemens auch für deren Aufstellung zu besonderer Dankbarkeit verpflichtet ist.

Der lebhafte und uneigennützige Wunsch, die Stellung der Industrie seines Vaterlands auf dem Weltmarkt zu stärken, ihr Ansehen zu heben, führte Werner Siemens zu einer weiteren bedeutsamen Tat. „Die naturwissenschaftliche Forschung," so sagte er, „bildet immer den sicheren Boden des technischen Fortschritts, und die Industrie eines Landes wird niemals eine internationale, leitende Stellung erwerben und sich erhalten können, wenn dasselbe nicht gleichzeitig an der Spitze des naturwissenschaftlichen Fortschritts steht." In diesem Zusammenhang vermißte er in Deutschland die Existenz von Instituten, die ausschließlich der physikalischen Forschung gewidmet seien.

„Der Staat hat," so führte er weiter aus, „seine ganze Kraft mit unzweifelhaftem Erfolge der Förderung des wissenschaftlichen Unterrichts zugewandt. Seine Unterrichtsanstalten erzeugen eine große Zahl hochgebildeter Naturforscher, deren Lebensberuf fast immer wieder der Unterricht ist. Die wissenschaftliche Forschung selbst ist nirgends Lebensberuf in der staatlichen Organisation, sie ist nur eine geduldete Privattätigkeit der Gelehrten neben ihrem Berufe, der Lehrtätigkeit. Einzelne Versuchsstationen, die durch spezielle dringende Bedürfnisse hervorgerufen sind, und auch die Akademien, die zwar der wissenschaftlichen Forschung gewidmet, aber nur nebenamtlich besetzt und nicht mit den erforderlichen Einrichtungen zur Ausführung von Experimentaluntersuchungen versehen sind, ändern hierin nichts Wesentliches. Die Berufsgelehrten der Akademien sind fast durchgängig neben dem ihnen obliegenden Unterricht noch mit gelehrten Geschäften derartig überbürdet, daß sie — nach dem Ausspruch eines unserer ersten Naturforscher — aufhören müssen, Gelehrte zu sein!"

Der Mangel an Gelegenheit zu ruhiger wissenschaftlicher Arbeit müsse dazu führen, die deutsche Technik in die zweite Linie zu drängen. Als ein recht schlagendes Beispiel für diese Rückständigkeit in Deutschland führte Siemens die Tatsache an, daß die elektrischen Maßeinheiten in England hätten festgestellt werden müssen, obgleich sie von dem deutschen Gelehrten Wilhelm Weber theoretisch begründet worden waren. Privatlaboratorien reicher Engländer hätten die Arbeit geleistet, bei uns sei eine solche Gelegenheit nicht vorhanden.

Und auch hier wieder läßt er es als Mann der Tat nicht bei dem Bedauern bewenden, sondern er handelt in großzügigster Weise, als es sich zeigt, daß die Instanzen des Reichs nicht so leicht dazu zu bewegen sein würden, ein ausschließlich der Forschung gewidmetes Institut zu schaffen. Er bietet dem Reich eine halbe Million in Grundwert oder Kapital an mit der Bedingung, daß der Reichsfiskus die Kosten der auf dem Grundstück zu errichtenden Bauten trage und ihre Erhaltung übernehme. Regierung und Reichstag nahmen das hochherzige Geschenk an, und so entstand die Physikalisch-Technische Reichsanstalt auf dem damals still und erschütterungsfrei daliegenden Gelände an der Marchstraße in Charlottenburg. Sie ist ein stolzes Denkmal der Siemensschen Zuneigung für die Wissenschaft geworden, die seine „erste Liebe“ war und seine letzte geblieben ist.

Der erste Präsident der neugeschaffenen Reichsanstalt wurde der größte Physiker der damaligen Zeit, einer der allergrößten überhaupt, die je gelebt haben, Hermann von Helmholtz. Die Geschichte des fördernden Einflusses, den die Reichsanstalt unter Helmholtz und den nachfolgenden Präsidenten Kohlrausch und Warburg auf die deutsche Industrie geübt hat, muß noch geschrieben werden. Sie ist die kräftigste wissenschaftliche Tragsäule für den stolzen Bau der deutschen Technik geworden.

Durch die Anregung des Staatssekretärs im Reichspostamt Dr. von Stephan und Werner Siemens' bildete sich der

Elektrotechnische Verein, in deſſen Namen, wie wir bereits gehört haben, das Wort Elektrotechnik zum erſtenmal auftrat. Eine der wichtigſten Anregungen, die von dem Verein ausgegangen ſind, war das Erſuchen an die deutſchen Regierungen, an den Techniſchen Hochſchulen eigene Profeſſuren der Elektrotechnik zu errichten. Erſt als dieſem Wunſch Folge geleiſtet worden war, begann die Elektrotechnik als Spezialfach zu beſtehen. Die Reſolution, durch welche dieſe Angelegenheit in Fluß gebracht wurde, war von Werner Siemens im Verein eingebracht worden.

Siemens & Halske

Es bleibt uns noch übrig, in großen Zügen die Entwicklung der industriellen Firma zu verfolgen, die von Werner Siemens begründet worden ist. Die Schaffung dieses Hauses ist ein sehr beträchtlicher Teil seines Lebenswerks. Das ungewöhnliche Wachstum der Firma, ihre Ausdehnung zu einem Weltgeschäft und die Tatsache, daß sie schon zu Lebzeiten des Gründers zu den angesehensten industriellen Häusern der Erde zählte, sprechen dafür, daß Werner Siemens auch in seiner dritten Eigenschaft, nämlich als Kaufmann, genial begabt war. Er verstand es mit großer Klugheit, seine wissenschaftlichen und technischen Schöpfungen in dem Geschäftshaus zu verankern, und er hat der Firma dadurch die Möglichkeit zu so kraftvoller Entwicklung gegeben, daß sie sehr viel dazu beizutragen vermochte, den Namen des industriellen Deutschland auf der ganzen Erde zu hohem Ansehen zu bringen.

Wir wissen bereits aus früheren Abschnitten, daß Werner Siemens in seinem dreißigsten Lebensjahr, als bei ihm der Entschluß feststand, sich ganz der Entwicklung des Telegraphenwesens zu widmen, in Berlin eine Werkstatt begründete. Überhaupt wird im folgenden manches schon früher Gesagte wiederholt werden müssen, da bei dem innigen Zusammenhang von Schöpfer und Schöpfung sonst eine fortlaufende Darstellung in diesem Abschnitt nicht zu erzielen wäre.

Siemens war damals noch Artillerieoffizier. Der Vetter Georg Siemens lieh ihm die zur Einrichtung der Werkstatt erforderlichen 6000 Taler; sie sind die einzige Summe geblieben, welche die Firma jemals von Außenstehenden nötig hatte. Der Gedanke, der zur Schaffung einer eigenen kleinen Fabrik trieb, war der Wille Werner Siemens', seine Erfindungen

Digitized by Google

mechaniſch in vollkommenſter Weiſe und mit der größten Genauigkeit bauen zu laſſen. Darum verbündete er ſich mit dem Mechaniker Johann Georg Halske, der, wie er wußte, beſonders vorzügliche Präziſionsarbeit zu leiſten vermochte.

Man kann ſagen, daß dieſer Grundſatz, ſtets beſte und ſaubere Arbeit zu leiſten, während all der Jahrzehnte, die bis zum heutigen Tag vergangen ſind, bei der Firma Siemens & Halske auf das ſorgſamſte innegehalten worden iſt. Das Haus war dadurch lange in den Stand geſetzt, ohne Konkurrenz in der Elektrotechnik zu arbeiten, und niemand kann verkennen, daß alle Firmen, die ſich ſpäter in Deutſchland auf elektrotechniſchem Gebiet zu bedeutender Größe entwickelt haben, in dieſer Beziehung bei Siemens & Halske in die Schule gegangen ſind. Deutſche elektriſche Maſchinen kennt man auf der ganzen Welt als im höchſten Grad zuverläſſige Apparate, und dieſe Fabrikationsweiſe hat ſich aus dem Vorbild heraus entwickelt, das von Werner Siemens ſeinem induſtriellen Schaffen zugrunde gelegt wurde.

Siemens ſchreibt im Sommer 1847 an ſeinen Bruder Wilhelm in London: „Ich habe mit dem Mechaniker Halske, der ſich ſchon von ſeinem Kompagnon (Böttcher) getrennt hat, definitiv die Anlage einer Fabrik beſchloſſen, und hoffentlich wird ſie in ſechs Wochen ſchon in vollem Gange ſein ... Halske, den ich völlig gleich mit mir geſtellt habe in der Fabrik, bekommt die Leitung in der Fabrik, ich die Anlagen der Fabrik, Kontraktabſchlüſſe uſw. Wir wollen vorläufig nur Telegraphen, Läutewerke für Eiſenbahnen und Drahtiſolierungen mittels Guttapercha machen ... Nach langem Suchen iſt endlich ein paſſendes Quartier für unſere Werkſtatt gefunden und gemietet, mit den Fenſtern nach dem Anhaltiſchen Bahnhof hinaus. (Es war ein Haus in der Schöneberger Straße, in der die Firma bis zum heutigen Tag eine Niederlaſſung unterhält) ... Ich wohne parterre, die Werkſtatt eine Treppe, Halske zwei

Treppen hoch, in Summa für 300 Taler. Bald nach dem 1. Oktober wird die Arbeit beginnen."

Am 12. Oktober 1847 war die Werkstatt in der Tat eingerichtet. Dieses Datum ist als Geburtstag der heutigen Weltfirma Siemens & Halske anzusehen.

Die Arbeit wurde mit drei Drehbänken begonnen. Am 20. Dezember war die Werkstatt mit zehn Arbeitern „ganz besetzt". Kaum hatte man jedoch eine intensivere Tätigkeit begonnen, insbesondere um die Apparate für den damals von der preußischen Telegraphenverwaltung veranstalteten Wettbewerb herzustellen, da kamen die Revolution und der Krieg mit Dänemark, der, wie wir wissen, Werner Siemens lange von Berlin fernhielt. Er hatte es der Sorgsamkeit seines Geschäftsgenossen zu verdanken, daß die Firma durch jene ungünstige Zeit hindurchkam. Dann aber wurde die unterirdische Telegraphenlinie nach Frankfurt gebaut, und im Anschluß daran gab es weitere Aufträge.

Im Sommer 1849 nahm Werner Siemens seinen Abschied vom Militär. Damals, als gerade die ersten russischen Aufträge eingelaufen waren, hatte sich die Zahl der Arbeiter in der Fabrik bereits auf 32 gehoben.

Das Geschäft entwickelte sich weiter ganz gut, da die Aufträge infolge der Verbesserungen, die Werner Siemens fortwährend an den Apparaten anbrachte, sich mehrten. Schon gegen Ende des Jahres 1851 mußte ein neues Gelände erworben werden, auf dem eine erweiterte Fabrik errichtet werden sollte. Es wurde das Grundstück Markgrafenstraße 94 angekauft, von dem aus das Haus sich später über viele Teile von Groß-Berlin verbreitet hat.

Aber gerade jetzt, als Werner Siemens so gut im Fahrwasser zu sein glaubte, daß er die lange geliebte Braut heimführte, kam für das Geschäft eine schwere Krisis. Siemens hatte jene Broschüre geschrieben, welche die grobe Nachlässigkeit der preußischen Telegraphenverwaltung bei der Auslegung der

ersten unterirdischen Telegraphenleitungen klarlegte, und die Folge war, daß der Hauptkunde dem Geschäft die Bestellungen entzog. Während im Jahre 1852 Werner Siemens in Petersburg durch die Masern ans Krankenbett gefesselt war, sah es in Berlin recht böse aus. Friedrich Siemens schrieb damals an Karl: „Halske ist durch den Hausankauf in große Geldnot geraten und scheint überhaupt ganz ratlos zu sein, seit Werner fort ist."

Es wurden lebhafteste Anstrengungen gemacht, um mit dem Ausland, namentlich mit Frankreich, ins Geschäft zu kommen. Aber Karl, der sich in Paris lebhaft bemühte, hatte wenig Erfolg, und die Lage wurde immer schlimmer. Drahtexporte, auf die sich die Firma auf Anraten Wilhelms eingelassen hatte, brachten sie in gefährliche finanzielle Situationen. Am 12. Mai 1853 schrieb Werner an Wilhelm: „Geld! Geld! Am 21., spätestens 22. müssen wir notwendig 1500 Pfund Sterling haben, damit unser Kredit nicht wacklig wird. Die mußt Du verschaffen und rechtzeitig schicken." Wilhelm gelang es wirklich, das Geld zu besorgen, und damit war die Lage im Augenblick gerettet.

Man befand sich damals in solcher Bedrängnis, daß die Firma Siemens & Halske, die doch als Telegraphenbauanstalt gegründet war, während dieser Zeit eifrig danach strebte, einen Auftrag auf die Herstellung ganz gewöhnlicher Ausrüstungsteile (Fittings) für die gerade im Bau befindlichen Berliner Wasserwerke zu erhalten.

Werner war gegenüber seinem eigentlichen Fabrikationsgegenstand so verzagt, daß er sich äußerte: „Bekommen wir die Fittingsarbeit, so werden wir den Telegraphen wohl nach und nach adieu sagen. Die Sache ist zu anlockender Natur . . ."

Sie bekamen die Aufträge auf die Fittings nicht, aber nun setzte bald das große Geschäft mit Rußland ein. Der gesamte Geschäftsgewinn der beiden Jahre 1851 und 1852 hatte,

nach Ehrenberg, nicht mehr als 8678 Taler betragen. Das Ergebnis war hinter dem von 1850 weit zurückgeblieben.

Es hieße die erfinderiſche Tätigkeit von Werner Siemens noch einmal erzählen, wenn wir hier jede Entwicklungsphaſe der Firma verfolgen wollten. Langſam ſchwanden die Schwierigkeiten, und das Haus wurde zu einer hochangeſehenen Telegraphenbauanſtalt, die aus allen Teilen Europas Aufträge erhielt und am Ende ſtark genug war, das große Unternehmen der indo-europäiſchen Telegraphenlinie in die Hand zu nehmen.

Im Jahre 1858 war ein Londoner Zweiggeſchäft unter der Leitung von Wilhelm Siemens begründet worden, das 1862 bereits 80 Arbeiter beſchäftigte. Im folgenden Jahr wurde dann die Kabelfabrik in Charlton bei Woolwich begründet, deren erſtes Erzeugnis jenes unglückſelige Cartagena—Oran-Kabel geweſen iſt. Halske erſchrak damals über die Gefährlichkeit des Seekabelgeſchäfts ſo ſehr, daß er die Abtrennung der Londoner Firma vom Berliner Geſchäft verlangte. Sie ging darauf in den Privatbeſitz der drei Brüder Werner, Wilhelm und Karl über, von denen Wilhelm die Leitung übertragen wurde. Fortab firmierte das engliſche Geſchäft Siemens Brothers. Auch die Petersburger Firma wurde damals unter der Leitung von Karl ſelbſtändig gemacht, ſo daß fortab drei getrennte Siemenshäuſer beſtanden.

Der umfangreiche Bau der indo-europäiſchen Linie veranlaßte eine weitere Vergrößerung der Firma, die auch die Kriegsjahre 1870/71 gut überſtanden hatte. Die Zahl der Arbeiter in der Berliner Fabrik, die, nach Howe, im Jahre 1867 erſt 177 betrug, wuchs 1869 auf 250 und 1871 auf 412 an. Mehr und mehr mußte Werner Siemens ſich durch das Heranziehen tüchtiger Mitarbeiter entlaſten, um Zeit genug für die Oberleitung der geſamten Geſchäfte zu gewinnen. Sein Jugendfreund William Meyer, der ihm als leitender Ingenieur vortreffliche Dienſte geleiſtet hatte, ſtarb im Jahre 1866. An

Die Fabriken in Siemensstadt
(Nach einem Gemälde von Obronski)

Digitized by Google

ſeine Stelle wurde Karl Friſchen berufen, und auch Friedrich von Hefner-Alteneck trat damals in die Firma ein. Dieſer hat ſich, wie uns bekannt iſt, um die Durchbildung der Dynamomaſchine und der Bogenlampe die größten Verdienſte erworben; Friſchen wurde der Vater der ausgezeichneten Eiſenbahnſicherungsanlagen, die heute als Blockſyſtem von Siemens & Halske über die ganze Erde verbreitet ſind.

Zwei Jahre ſpäter faßte Halske den Entſchluß, aus der Firma auszutreten. Die ſchweren Zeiten, die das Haus durchzumachen hatte, ließen ihn treu ausharren. Aber ſeltſamerweiſe machte ihm das Geſchäft keine Freude mehr, als es ſich immer weiter ausdehnte. „Die Erklärung liegt," wie Werner Siemens ſchreibt, „in der eigenartig angelegten Natur Halskes. Er hatte Freude an den tadelloſen Geſtaltungen ſeiner geſchickten Hand ſowie an allem, was er ganz überſah und beherrſchte. Unſere gemeinſame Tätigkeit war für beide Teile durchaus befriedigend. Halske adoptierte ſtets freudig meine konſtruktiven Pläne und Entwürfe, die er mit merkwürdigem mechaniſchem Taktgefühl ſofort in überraſchender Klarheit erfaßte und denen er durch ſein Geſtaltungstalent oft erſt den rechten Wert verlieh. Dabei war Halske ein klardenkender, vorſichtiger Geſchäftsmann, und ihm allein habe ich die guten geſchäftlichen Reſultate der erſten Jahre zu danken.

„Das wurde aber anders, als das Geſchäft ſich vergrößerte und nicht mehr von uns beiden allein geleitet werden konnte. Halske betrachtete es als eine Entweihung des geliebten Geſchäftes, daß Fremde in ihm anordnen und ſchalten ſollten. Schon die Anſtellung eines Buchhalters machte ihm Schmerz. Er konnte es niemals verwinden, daß das wohlorganiſierte Geſchäft auch ohne ihn lebte und arbeitete. Als ſchließlich die Anlagen und Unternehmungen der Firma ſo groß wurden, daß er ſie nicht mehr überſehen konnte, fühlte er ſich nicht mehr befriedigt und entſchloß ſich, auszuſcheiden und ſeine ganze

Tätigkeit der Verwaltung der Stadt Berlin zu widmen, die ihm persönliche Befriedigung gewährte."

Da war der Kompagnon Siemens ein ganz anderer Kerl. In einem Brief an seinen Bruder Karl, in dem er diesem von dem Ausscheiden Halskes Mitteilung machte, schrieb er: „Ich will und kann noch nicht zur Ruhe gehen. Ich hasse das faule Rentierleben, will schaffen und suchen, solange ich kann, sehne mich nicht nach persönlichen Annehmlichkeiten und Genüssen des Reichtums. Ich würde körperlich und geistig zugrunde gehen, wenn ich keine nützliche Tätigkeit, an der ich Anregung und dadurch Beruhigung finde, mehr entfalten könnte."

Halske, der 1890 gestorben ist, hat Werner Siemens bis zu seinem Lebensende als Freund nahegestanden. Sein einziger Sohn trat als Prokurist bei der Firma ein.

Bei ihrem fünfundzwanzigjährigen Geschäftsjubiläum am 12. Oktober 1872 waren in der Fabrik bereits 543 Arbeiter und 43 Beamte tätig. Damals nahm Werner Siemens Gelegenheit, seine warmherzigen sozialen Empfindungen, die ihn sein ganzes Leben hindurch beseelt haben, auch im eigenen Haus praktisch zu betätigen. Er schuf eine Einrichtung, die alle Angestellten der Firma nach Maßgabe ihrer Leistungen am Gewinn beteiligte. Es wurde bestimmt, daß fortab stets ein ansehnlicher Teil des Jahresgewinns zu Tantiemen für Beamte und Prämien für Arbeiter (später in Gratifikationen umgewandelt) sowie zu Unterstützungen für Arbeiter in Notlagen aus dem Geschäftsgewinn zurückgestellt würden. Ferner wurde ein Kapital von 60 000 Talern zur Begründung einer Alters- und Invalidenkasse abgezweigt und zugleich die Verpflichtung des Geschäfts festgelegt, der von den Beteiligten direkt gewählten Kassenverwaltung jährlich fünf Taler für jeden Arbeiter und zehn Taler für jeden Beamten zu zahlen, sobald diese ein Jahr lang ohne Unterbrechung im Geschäft gearbeitet hatten.

Man muß bedenken, daß dieſe Schöpfungen zu einer Zeit geſchahen, als man ſich ſelbſt in Deutſchland, dem Urſprungsland der Arbeiterverſicherungen, noch ſehr wenig mit dem Schickſal des kranken und invaliden Arbeiters beſchäftigte. Auch auf dieſem Gebiet alſo iſt Werner Siemens als ein Bahnbrecher zu betrachten, und es ſpricht nichts ſo ſehr für die Seelengröße dieſes Manns wie die Tatſache, daß gerade er, dem es gelungen war, aus dem Nichts ſich ſo hoch emporzuarbeiten, warmherzig derer gedachte, die vom Schickſal nicht ſo glücklich begabt waren.

Das Haus Siemens Brothers in London hatte ſeit dem Jahre 1874, das die Auslegung des erſten direkten transatlantiſchen Kabels brachte, ſehr große Aufträge auf Seekabel zu erledigen. Bald darauf lenkte die Erfindung des Telephons die Aufmerkſamkeit auf ſich, und das Berliner Haus nahm ſich ihrer fördernd und ausgeſtaltend an. Eine unabſehbare Reihe von Konſtruktionen auf dem Gebiet der Telephonſprechapparate und Fernſprechvermittlungsämter iſt aus der Fabrik hervorgegangen.

Mit der Erfindung der Dynamomaſchine ſetzt alsbald der Ausbau der Starkſtromtechnik ein. Die Firma hat auch hierin auf allen Gebieten Grundlegendes geleiſtet. Es gibt keine Anwendungsform des Starkſtroms, für welche die Apparate nicht bei ihr frühzeitig durchgebildet worden wären. Im Jahre 1883 wurde am Salzufer in Charlottenburg eine neue Fabrik für größere Maſchinen eröffnet. Aus kleinen Anfängen heraus hat ſie ſich allmählich zu dem großen Charlottenburger Werk entwickelt.

Werner Siemens ſah ſeine Schöpfung prächtig gediehen, als er im Jahre 1889 die Leitung niederlegte und nur noch als ſtiller Kommanditiſt beteiligt blieb. Drei Jahre ſpäter iſt er in ſeinem Charlottenburger Heim einer Lungenentzündung erlegen.

Als er ſich von dem Geſchäft zurückzog, übergab er die Leitung des großen Unternehmens ſeinem Bruder Karl und

seinen beiden älteſten Söhnen Arnold und Wilhelm. Karl Siemens ſtarb im Jahre 1906. Heute ſtehen die beiden genannten Söhne von Werner Siemens an der Spitze der Firma, und ein dritter, bedeutend jüngerer Sohn aus der zweiten Ehe, die Werner Siemens im Jahre 1869 mit einer Verwandten, Antonie Siemens, geſchloſſen hatte, Karl Friedrich von Siemens, gehört ebenfalls dem Vorſtand an. Den drei Söhnen geſellten ſich drei Töchter, Anna, Käthe und Hertha, zu.

Im Jahre 1897 wurde die Firma Siemens & Halske mit einem Kapital von 35 Millionen Mark in eine Aktiengeſellſchaft umgewandelt. 1903 gliederte man die Nürnberger Fabrik Schuckert & Co. an, und es wurden auf dieſe Weiſe die Siemens-Schuckert-Werke als Geſellſchaft mit beſchränkter Haftung mit einem Kapital von 90 Millionen Mark begründet. Sie haben insbeſondere die Aufgabe übernommen, die Fabrikation und den Vertrieb auf dem Gebiet der Starkſtromtechnik auszuführen, während die Firma Siemens & Halske ſich mehr der Entwicklung des Schwachſtroms zugewendet hat.

Mit welchem Gelingen die Nachkommen das hinterlaſſene Werk ihres großen Vaters zu fördern und weiterzubilden gewußt haben, geht aus den Zahlen hervor, die das letzte Geſchäftsjahr vor dem Ausbruch des Weltkriegs charakteriſieren. Der geſamte Konzern beſchäftigte damals 82 500 Arbeiter und Angeſtellte. Das geſamte Aktienkapital betrug im gleichen Jahr 153 Millionen Mark. Die Siemens-&-Halske-Aktiengeſellſchaft erzielte einen Geſchäftsgewinn von 17½ Millionen, die Siemens-Schuckert-Werke einen ſolchen von rund 28 Millionen Mark.

Der älteſte Sohn des Meiſters, Arnold von Siemens, iſt jetzt der Vorſitzende des Aufſichtsrats der Firma Siemens & Halske. Er wurde als Vertreter der Familie ins Herrenhaus berufen und iſt mit einer Tochter des großen Hermann von Helmholtz verheiratet. Der zweite Sohn, Geheimer Regierungsrat Dr.-Ing. h. c. Wilhelm von Siemens, Vor-

ſitzender des Aufſichtsrats der Siemens-Schuckert-Werke, läßt insbeſondere die Führung der Geſchäfte im Rahmen der großen Siemensſchen Tradition ſeine Aufgabe ſein. Ihm perſönlich iſt vielfach der Anſtoß zu weiteren großen Leiſtungen zu verdanken, die das Haus nach des Meiſters Tod vollbracht hat.

So iſt der Siemensſche Schnelltelegraph, der geſchwindeſte Fernbote, den wir in der Praxis beſitzen, als ſeine Schöpfung anzuſehen. Die Ausgeſtaltung der Metallfadenglühlampe wurde durch ſeine Anregung von der Firma in beſonderer Weiſe gefördert.

Nachdem in Budapeſt von der Firma Siemens & Halske die erſte Untergrundbahn auf dem europäiſchen Feſtland gebaut worden war, hat Wilhelm von Siemens mit größter Energie und Ausdauer die Idee des Baus von Hoch- und Untergrundbahnen in Berlin betrieben. Im Jahre 1896 wurde denn auch die Werner Siemensſche Idee der Schaffung von elektriſchen Schnellbahnen für Berlin wieder aufgenommen, und der erſte Spatenſtich für die Hoch- und Untergrundbahnlinien getan. Das Schnellbahnnetz von Berlin, das ſich bis jetzt im Betrieb befindet — 1902 wurde die erſte Linie eröffnet — iſt eine hervorragende Schöpfung der Firma Siemens & Halske, die beſonders auf dem Gebiet des Tunnelbaus mit Grundwaſſerabſenkung Bahnbrechendes geleiſtet hat.

Seit einigen Jahren ſind die Hauptfabriken des Konzerns zu einem imponierenden Ganzen in einem Berliner Außenbezirk zuſammengeſchloſſen. Er trägt den Namen Siemensſtadt und iſt eine Induſtrieſtätte von hervorragender Bedeutung. Es befinden ſich dort das gewaltige Wernerwerk, in dem alle erdenklichen Schwachſtromapparate in höchſter Vollendung erzeugt werden, das Blockwerk, das der Herſtellung der Eiſenbahnſicherungsanlagen dient, das Dynamowerk, Elektromotorenwerk, Autowerk und das Kleinbauwerk, das die zierlichen Zubehörteile elektriſcher Anlagen ſowie Handapparate in ungeheurer Zahl fertigſtellt. In geringer Ent-

fernung von Siemensſtadt, in Gartenfelde, iſt das Kabelwerk angeſiedelt. In Berlin-Lichtenberg befindet ſich die Fabrik für Bogenlampenkohlen, welche die Firma Gebrüder Siemens & Co. führt. Hier wird auch noch der von Werner Siemens erfundene Alkoholmeßapparat hergeſtellt. In der Franklinſtraße produziert das Charlottenburger Werk weitere Schaltanlagen und eine große Anzahl von Starkſtrom-Apparatteilen. Dicht daneben liegt das Glühlampenwerk. Große Fabriken unterhält die Firma ferner in Nürnberg und Wien.

Lebenserinnerungen. Weltruhm

Dreiundſiebzig Jahre war Werner Siemens alt, als er die Zügel der Regierung in dem von ihm ſelbſt geſchaffenen großen induſtriellen Reich aus der Hand legte. Aber er tat es auch dann noch nicht, um fortab der Ruhe zu pflegen, ſondern dieſer nimmermüde Geiſt hatte ſich noch ein neues bedeutendes Ziel geſteckt.

Das Werk, das er vollbracht, ſtand deutlich erkennbar vor aller Augen. Nun wollte er auch das Leben darſtellen, aus dem dieſes Werk hervorſprießen konnte, emporwachſen mußte. Er ging an die Niederſchrift ſeiner „Lebenserinnerungen“, die er bis kurze Zeit vor ſeinem Tod fortſetzte. Mit dieſem Buch hat Werner Siemens ſich und der deutſchen Technik ein bleibendes Denkmal errichtet. Während wir ſonſt die einzelnen Teile ſeines wiſſenſchaftlichen und techniſchen Schaffens nur nebeneinander aufgeſtellt, wie in einem Lager nach bloß praktiſchen Geſichtspunkten aufgereiht ſehen würden, erblicken wir ſie nun in künſtleriſcher Anordnung zu einem Muſeum vereint, ſinnvoll zu einem überſichtlichen Ganzen verbunden. Wir vermögen zu erkennen, wie ein Gedanke dem andern die Hand reicht, wie die jüngere Schöpfung ſich auf die ältere ſtützt, „wie alles ſich zum Ganzen webt, eins in dem anderen wirkt und lebt“. Ein Lebenswerk ſteht geſchloſſen, als etwas Vollkommenes vor uns.

In dem Buch eines ſolchen Autors iſt der Stil etwas Äußerliches. Werner Siemens hat bei der Abfaſſung ſeiner Lebensgeſchichte ſicherlich keine ſchriftſtelleriſchen Wirkungen beabſichtigt. Gerade darum aber iſt es doppelt bemerkenswert, daß dieſer Mann die Klarheit ſeiner Gedanken in ebenſo klare Rede umzugießen wußte. Nicht in den „Lebenserinnerungen“

allein, auch in ſeinen Schriften wiſſenſchaftlichen und techniſchen Inhalts, von denen wir zwei ſtarke Bände beſitzen, ſind die Prägung des Ausdrucks, die Kraft der Darſtellung, die Anmut der Schilderungen bewunderungswürdig. Gerade hierin ſollte der Meiſter ein Vorbild für das nachgeborene Technikergeſchlecht ſein. Aus ſeinen ſchriftſtelleriſchen Leiſtungen kann eine bedeutſame Lehre entnommen werden.

Noch heute, wo die Technik das Leben der Menſchen ſo innig durchdrungen hat, wo ein jeder innerhalb ihrer Erzeugniſſe und mit ihnen lebt, ſtehen die allermeiſten der Technik kühl, faſt abweiſend gegenüber. Während jeder ſich in der Unterhaltung die äußerſte Mühe gibt, fehlende Kenntniſſe in der Literatur, der Muſik, den bildenden Künſten ſorgſam zu verdecken, gehört es faſt zum guten Ton, von techniſchen Dingen nichts zu wiſſen. Man gibt zwar hier und da einer kalten Bewunderung Ausdruck, ſieht in den techniſchen Schöpfungen aber doch kaum mehr als nützliche Gegenſtände, Werkzeuge, die nur für die Hände da ſind, aber dem Geiſt nichts zu bieten vermögen.

Der innere Gehalt der Technik, ihre großen gedanklichen Werte ſind unbekannt. Man ahnt nicht, daß das Große auch hier nicht durch handwerksmäßiges Betreiben, ſondern nur als Folge tief eindringender Geiſtesprozeſſe entſtehen kann. Es entgeht den meiſten, daß die Technik eine philoſophiſche und künſtleriſche Angelegenheit zugleich iſt.

Den Grund hierfür muß man in der mangelhaften Form ſuchen, mit der das techniſche Schaffen den Fernſtehenden erläutert und vorgetragen wird. Kaum einer außerhalb der Fachkreiſe befaßt ſich gern mit der Lektüre techniſcher Schriften, weil er von vornherein weiß, daß er hieraus doch keinen Gewinn davontragen wird. Der ſchreibende Ingenieur erzählt ihm in ſeinen Aufſätzen von einem einzelnen, das nur als Glied eines Ganzen zu verſtehen iſt, aber von dieſem Ganzen iſt niemals die Rede. Dazu ſoll der bloß intereſſierte, nicht fachmänniſche

Leſer Vorkenntniſſe mitbringen, die ihm notwendigerweiſe mangeln müſſen. Der ſchreibende Ingenieur kennt nicht das ſeit Jahrhunderten bewährte Einführungsmittel der Literatur, die Expoſition. Er geht medias in res, aber nicht wie Homer, indem er den Leſer ſofort auf einen ſchönen Ausſichtspunkt geleitet, von dem er ihn dann, rückwärts ſchauend, den Weg erkennen läßt, der dorthin führte, ſondern er ſtellt die Wißbegierigen ſogleich auf einen kahlen Gipfel, von dem aus nach allen Seiten unüberſchreitbare Abgründe tief hinunterfallen, der keine Verbindung mit der übrigen Welt hat. Dem Leſer iſt unverſtändlich, wie er plötzlich dort hinaufgekommen iſt, und er begreift nichts.

Techniſche Dinge laſſen ſich nicht ſo darſtellen, daß die Lektüre Verſtändnis und Genuß zu gewähren vermag, heißt dann die allgemeine Meinung. Sie iſt ſo falſch wie möglich. Alles was iſt, kann durch ſchildernde Kraft deutlich gemacht werden. Und dieſe romantiſche Welt der Technik, die voll iſt von Wundern, durchſtrömt von heißem Leben, von glühendem Schaffen, die fortwährend Rieſen von ungeheurem Wuchs gebiert, Zwerge mit märchenhaft feiner Durchbildung ihrer Glieder ſchafft, ſie ſollte nicht Gegenſtand von Schilderungen ſein können, die ihre Leſer zu bannen vermögen?! Man glaubt das nur, weil die Techniker ihre Aufſätze, die ſich an die Laienwelt wenden, nur allzuoft aus einem Stoff herſtellen, der im Maſchinenbau ja häufig mit ganz gutem Erfolg angewendet wird, aber für das Schrifttum doch nicht geeignet iſt: aus Leder.

Man leſe, wie Werner Siemens ſeine Kabellegungen, ſeine elektriſchen Studien auf der Cheopspyramide, ſelbſt die Geſchichte des Telegraphen darſtellt, und man wird einſehen, daß in der Welt der Technik großartige Stoffe in genügender Zahl zu finden ſind.

Freilich muß man wohl das Organ beſitzen, um die tiefe ſeeliſche Erregung nachempfinden zu können, von denen ein Mann wie Siemens gleich den geiſtigen Größen aller Zeiten

bewegt wurde, wenn er eine neue Wahrheit gefunden hatte. Das überſtrömende Gefühl, das den Archimedes, nachdem er das hydroſtatiſche Geſetz entdeckt hatte, mit dem Ruf Heureka! durch die Straßen laufen ließ, kannte auch er. Denn er ſchreibt: „Wenn ein dem Geiſt bisher nur dunkel vorſchwebendes Naturgeſetz plötzlich klar aus dem es verhüllenden Nebel hervortritt, wenn der Schlüſſel zu einer lange vergeblich geſuchten mechaniſchen Kombination gefunden iſt, wenn das fehlende Glied einer Gedankenkette ſich glücklich einfügt, ſo gewährt dies dem Erfinder das erhebende Gefühl eines errungenen geiſtigen Sieges, welches ihn allein ſchon für alle Mühen des Kampfes reichlich entſchädigt und ihn für den Augenblick auf eine höhere Stufe des Daſeins erhebt.“ Er empfand alſo vollkommen als Künſtler, der er auch in allen ſeinen Schöpfungen geweſen iſt.

In welch einer quellenden Fülle aber ſtehen dieſe vor uns! Wie eng iſt der Raum der fünf Jahrzehnte, die er ſchaffend durchlebte, gegenüber dem geleiſteten Werk! Niemals wird der gewöhnliche Sterbliche begreifen können, wie das Genie ſein Leben lebt, wie es Zeit findet zu ergründenden Gedanken, während es handfeſte Taten vollbringt; wie es Muße gewinnt, die beſtehende Welt in ſich aufzunehmen, während es die neue ſchafft, die von ſeinem Auftreten an datiert; welche Methoden ihm helfen, die Zeit ſo zu überwinden wie der elektriſche Funke den Raum.

Werner Siemens ſtarb von allen äußeren Ehren bekränzt. Die Univerſität Berlin hatte ihn bei ihrem fünfzigjährigen Jubiläum zum Ehrendoktor ernannt, die Akademie ihn zu ihrem Mitglied berufen. Kaiſer Wilhelm I. zeichnete ihn durch den Orden Pour le Mérite aus, Kaiſer Friedrich verlieh ihm bei ſeiner Thronbeſteigung den erblichen Adel. Niemals ſind Auszeichnungen einem Würdigeren zuteil geworden. Denn ſein Leben gehörte nicht ihm ſelbſt, es war ganz ſeiner Kunſt, wie wir ſein Schaffen ruhig nennen wollen, dem Vaterland, der ganzen Menſchheit gewidmet. Er gab allen Bewohnern

Digitized by Google

der Erde das unübertrefflich weit reichende Werkzeug der elektriſchen Gedanken- und Arbeitsübertragung in die Hand, er legte das Fundament für den ragenden Bau der deutſchen Elektrotechnik, er half den Erfindern, bedachte mit warmem Herzen ſeine Werkleute und richtete der reinen Wiſſenſchaft Tempel ein.

Aber ihm ſelbſt war das, was er geſchaffen, noch nicht genug. Am Ende ſeiner Selbſtbiographie erklärt er, daß ſein Leben ſchön geweſen ſei, weil es erfolgreiche Mühe und nützliche Arbeit war. Und nichts iſt ihm im Alter ſchmerzlicher, als von ſeinen Lieben ſcheiden zu müſſen und der Gedanke, nicht mehr weiter an der Entwicklung des naturwiſſenſchaftlichen Zeitalters arbeiten zu können.

Uns ſcheint er den Raum ſeines Daſeins voll ausgefüllt zu haben. Sein Name ſteht als ein Felſen feſt gefügt im brandenden Meer der Kulturgeſchichte. Niemals wird er untergehen. Mit Ehrfurcht nennt man den Namen Werner Siemens in fünf Erdteilen. Die Größe ſeines Werks erſcheint erhabener mit jedem Fortſchritt, den die immer bedeutſamer werdende Elektrotechnik macht. Unſer Vaterland iſt ſtolz darauf, daß Werner Siemens ein deutſcher Mann geweſen!

Quellenverzeichnis

Werner von Siemens: „Lebenserinnerungen". Verlag von Julius Springer, Berlin, 1901. — „Wissenschaftliche und technische Arbeiten". Zwei Bände. Verlag von Julius Springer, Berlin, 1889 und 1901. — „Zur Militärfrage". Ein Vorschlag. Verlag von Julius Springer, Berlin, 1862.

Antrittsreden der Herren Siemens und Virchow und Antwort des Herrn Du Bois-Reymond, Sekretärs der Physikalisch-Mathematischen Klasse. Gelesen in der öffentlichen Sitzung der Kgl. Akademie der Wissenschaften zu Berlin am 2. Juli 1874.

William Pole: „Wilhelm Siemens". Verlag von Julius Springer, Berlin, 1890.

Richard Ehrenberg: „Die Unternehmungen der Brüder Siemens". Erster Band. Verlag von Gustav Fischer, Jena, 1906.

Wilhelm von Siemens: „25 Jahre elektrischer Energieversorgung". Sonderabdruck aus der deutschen Monatsschrift „Nord und Süd". Verlag der Schlesischen Buchdruckerei von S. Schottländer A.-G., Breslau, 1913.

August Kundt: „Gedächtnisrede auf Werner von Siemens". Aus den Abhandlungen der Kgl. Akademie der Wissenschaften zu Berlin vom Jahre 1893.

Stefan Kekule von Stradonitz: „Über das Erfindergeschlecht Siemens". Aufsatz in der Zeitschrift „Die Grenzboten". Verlag von Friedrich Wilhelm Grunow, Leipzig, 1908.

Dr. Karl Burhenne: „Biographie der Brüder Siemens" in der „Allgemeinen Deutschen Biographie", 55. Band, Nachträge. Verlag von Duncker & Humblot, Leipzig, 1909.

Dr. W. Howe: „Siemens & Halske. Ein Rückblick am Tage des 50jährigen Bestehens der Firma". Verlag von Julius Springer, Berlin, 1897.

„Zum 25jährigen Gedenktag der ersten elektrischen Bahn, 31. Mai 1904". Herausgegeben von der Siemens & Halske A.-G.

„Die elektrische Beleuchtung der Kaisergalerie". Sonderabdruck aus der Nr. 251 der „National-Zeitung".

F. Heintzenberg: „Die erste Dynamomaschine. Aus den Erinnerungen eines Veteranen der Elektrotechnik". Aufsatz in Nr. 240 der „Täglichen Rundschau" vom 12. Oktober 1916.

Georg Biedenkapp: „Die Entwicklung der modernen Verkehrsmittel". Zweiter Band: „Elektrizität und Presse". Verlag von Hermann Paetel, Berlin-Wilmersdorf, 1911.

Geschäftsberichte der A.-G. Siemens & Halske und der Siemens-Schuckert-Werke G. m. b. H.

Digitized by Google

Digitized by Google

Digitized by Google

TK 140 .S5 F87 1916 C.1
Werner von Siemens :
Stanford University Libraries
3 6105 041 182 275

DATE DUE

STANFORD UNIVERSITY LIBRARIES
STANFORD, CALIFORNIA 94305-6004

Digitized by Google

Digitized by Google